

## RELAZIONE DI ATTUAZIONE ANNUALE

Relazione al 31.12.2023

# **PIANO SVILUPPO E COESIONE ABRUZZO**

**RELAZIONE DI ATTUAZIONE ANNUALE**

**ALLA DATA DEL 31 DICEMBRE 2023**

**(approvata da CdS nella seduta del 07/05/2024 ai sensi art. 4, lettera ii  
delibera CIPESS 2/2021)**

## INDICE E CONTENUTI

- 1) IDENTIFICAZIONE PIANO
- 2) AUTORITA' RESPONSABILE
- 3) ORGANISMO DI CERTIFICAZIONE
- 4) GENESI DEL PIANO – Allegato A della Relazione
- 5) PSC- QUADRO D'INSIEME (Sezione ordinaria e Sezioni speciali)
  - PIANO FINANZIARIO PSC PER AREA TEMATICA E SETTORE D'INTERVENTO
  - OBIETTIVI PERSEGUITI CON INDICAZIONE DEI PRINCIPALI INDICATORI DI REALIZZAZIONE E DI RISULTATO
  - PREVISIONI DI SPESA PER CIASCUNA ANNUALITÀ DEL PRIMO TRIENNIO
- 6) STATO DI ATTUAZIONE DEL PSC
  - 6.1 PROCEDURE DI ATTIVAZIONE
  - 6.2 AVANZAMENTO PROCEDURALE AFFIDAMENTI PER CIASCUN INTERVENTO
  - 6.3 SEZIONE ORDINARIA - sintesi dell'avanzamento finanziario (impegni e pagamenti) realizzati nell'anno di riferimento:
    - AVANZAMENTO PER AREA TEMATICA
    - AVANZAMENTO PER AREA TEMATICA E PER SETTORE D'INTERVENTO
    - STATO DI ATTUAZIONE ANALITICO DELLE AREE TEMATICHE
  - 6.4 SEZIONE SPECIALE 1: RISORSE FSC CONTRASTO EFFETTI COVID – sintesi dell'avanzamento finanziario (impegni e pagamenti) realizzato nell'anno di riferimento:
    - 6.4.1 AVANZAMENTO PER AREA TEMATICA
    - 6.4.2 AVANZAMENTO PER AREA TEMATICA E PER SETTORE D'INTERVENTO
  - 6.5 SEZIONE SPECIALE 2: RISORSE FSC A COPERTURA INTERVENTI EX FONDI STRUTTURALI 2014- 2020 (Art.242 d.l.34/2020) - sintesi dell'avanzamento finanziario (impegni e pagamenti) realizzato nell'anno di riferimento:
    - 6.5.1 AVANZAMENTO PER AREA TEMATICA
    - 6.5.2 AVANZAMENTO PER AREA TEMATICA E PER SETTORE D'INTERVENTO
- 7) MOTIVAZIONI IN MERITO ALL'EVENTUALE SCOSTAMENTO DELLA SPESA REALIZZATA RISPETTO ALLE PREVISIONI CONTENUTE NEL PIANO FINANZIARIO
- 8) QUADRO DELLE ECONOMIE
- 9) MODALITÀ DI GESTIONE DEI MECCANISMI SANZIONATORI

- 10) PROBLEMI SIGNIFICATIVI INCONTRATI E MISURE ADOTTATE PER RISOLVERLI
- 11) MODIFICHE NELL'AMBITO DELL'ATTUAZIONE
  - RIPROGRAMMAZIONI
  - DEFINANZIAMENTI
  - SITUAZIONI DI CONTESTO
  - ALTRO
- 12) OBBLIGAZIONI GIURIDICAMENTE VINCOLANTI- OGV (Punto 4, delibera CIPESS n.2/2021) -FOCUS
- 13) INTERVENTI OGGETTO DI RENDICONTAZIONE IN ITINERE O CONCLUSA SUI PROGRAMMICOMUNITARI (PUNTO 4, DELIBERA CIPESS N.2/2021)
  - QUADRO FINANZIARIO
  - PROSPETTIVE DI UTILIZZO DELLE RISORSE RINVENIENTI
- 14) VALUTAZIONE
  - RELAZIONE SU VALUTAZIONI CONCLUSE ED IN CORSO (in itinere o ex-post)
- 15) SORVEGLIANZA
  - ATTIVITÀ DEL CDS
- 16) ATTIVITÀ DI MONITORAGGIO
- 17) ATTIVITÀ DI CONTROLLO
  - RISULTATI DEI CONTROLLI SULLA SPESA REALIZZATA E VERIFICHE SUI PROGETTI IN ATTUAZIONE O CONCLUSI
- 18) ASSISTENZA TECNICA
- 19) INFORMAZIONE E PUBBLICITÀ
- 20) PROGETTI ESEMPLARI
- 21) INFORMATIVA SUI CONTRATTI ISTITUZIONALI DI SVILUPPO

## 1 ) IDENTIFICAZIONE PIANO

Il Piano Sviluppo e Coesione della Regione Abruzzo, è stato approvato con delibera CIPESS n. 21 del 29 aprile 2021, per un valore complessivo di 2.081,71 milioni di euro a valere sul Fondo Sviluppo e Coesione.

Le risorse sono la sommatoria delle seguenti assegnazioni:

- FSC 2000-2006 per 724,16 milioni di euro;
- FSC 2007-2013 per 594,15 milioni di euro;
- FSC 2014-2020 per 763,40 milioni di euro.

Il Piano è articolato in:

- **Sezione ordinaria**, per un valore di 1.863,72 milioni di euro, che contiene tutti gli interventi confermati a seguito verifiche ex art. 44 del DL 34/2019, di derivazione APQ 2000-2006 e PAR FSC 2007-2013 e Patto per il Sud 2014/2020;
- **Sezione speciale**, per un importo di 217,99 milioni di euro, che contiene le risorse FSC 2014/2020 riprogrammate per interventi in funzione di contrasto - Covid e per la copertura temporanea degli interventi ex POR FESR e FSE Abruzzo 2014-2020.

Con delibera CIPESS n. 49 del 17 luglio 2021 sono state assegnate ulteriori risorse FSC 2014-2020 anche in favore della Regione Abruzzo per il finanziamento di interventi connessi all'emergenza COVID-19, per un importo di 30,74 milioni di euro. In riferimento all'assegnazione per il finanziamento di interventi connessi all'emergenza COVID-19, le risorse assegnate con la delibera CIPESS n.49/21 confluiscono nella specifica sezione speciale 1 del Piano di sviluppo e coesione (PSC).

Successivamente con deliberazione CIPESS n.18 del 20 luglio 2023 è stato disposto il definanziamento delle risorse FSC 2014-2020 resi disponibili nelle Sezioni speciali del PSC Abruzzo, per un ammontare complessivo di 5,66 milioni di euro, derivanti da:

- economie dell'intervento «Scorrimento della graduatoria di cui all'avviso pubblico contributi a fondo perduto a favore dei settori turismo, commercio al dettaglio ed altri servizi per contrastare gli effetti della grave crisi economica derivante dall'emergenza epidemiologica da COVID-19» inserito nella sezione speciale del Piano «Risorse FSC per contrasto effetti COVID 19» per un importo di 4,8 milioni di euro;
- risorse ancora da finalizzare pari a 0,86 milioni di euro della Sezione speciale 2 «Risorse FSC per copertura interventi ex fondi strutturali 2014-2020» liberatesi con l'applicazione della decisione di esecuzione della Commissione europea C (2021) 2657 del 15 aprile 2021, con la quale alcuni interventi del POR FSE 2014-2020 originariamente salvaguardati nel PSC sono successivamente rientrati del programma operativo.

Pertanto, alla luce delle delibere CipeSS 49/2021 e 18/2023, al 31/12/2023 il valore del PSC Abruzzo 2000/2020 ammonta ad € 2.106,78 Mln€ così suddivisi:

- **Sezione ordinaria**, per un valore di 1.863,72 milioni di euro<sup>1</sup>;
- **Sezione speciale**, per un importo di 243,06 milioni di euro, che contiene le risorse FSC 2014/2020 riprogrammate per interventi in funzione di contrasto - Covid e per la copertura temporanea degli interventi ex POR FESR e FSE Abruzzo 2014-2020.

## 2) AUTORITA' RESPONSABILE

In ottemperanza a quanto disposto dal punto 3 della delibera CIPESS n. 2/2021, la Regione Abruzzo, con

---

<sup>1</sup> A seguito della verifica delle OGV e dell'istruttoria avviata dal DPCOE, formalizzata nel mese di febbraio 2024, sono stati decurtati € 4.000.000 per una mancata OGV di un intervento della sezione ordinaria dell'area tematica 10 – SOCIALE E SALUTE, inserito nei totali sopra richiamati.

Delibera di Giunta n. 320/2020, ha individuato l’Autorità responsabile del coordinamento e della gestione complessiva del PSC nel Dirigente pro-tempore del Servizio Programmazione Nazionale del Dipartimento Presidenza.

L’Autorità responsabile, ai sensi della medesima delibera CIPESS n. 2/2021, provvede - tra l’altro - ad effettuare i controlli sulla spesa realizzata e le verifiche sui progetti in attuazione o conclusi, fermo restando controlli e verifiche puntuali o di sistema su iniziativa dell’Agenzia per la coesione territoriale; assicura l’adempimento degli obblighi di monitoraggio e trasparenza del Piano; convoco ed informa anche con procedura scritta il Comitato di Sorveglianza, organizza, in confronto con il Comitato di Sorveglianza, le valutazioni (in itinere o ex post) su aspetti rilevanti del Piano e provvede alla destinazione di risorse per l’Assistenza Tecnica del PSC.

### 3) ORGANISMO DI CERTIFICAZIONE

La struttura organizzativa del PSC prevede anche l’Organismo di Certificazione, quale soggetto abilitato a richiedere i trasferimenti delle risorse FSC a titolo di anticipazioni e pagamenti intermedi e finali nei confronti dei beneficiari. Tale ruolo è stato affidato, ex DGR 320/21, al Dirigente del “Servizio Autorità di Certificazione” del Dipartimento Presidenza.

Con D.G.R. 75 del 16 febbraio 2023 e D.G.R. 876 dell’11 novembre 2023 è stata apportata una revisione della macro struttura regionale; nello specifico, il Servizio “Autorità di Certificazione” assegnato originariamente al Dipartimento Presidenza, è stato assegnato presso la Direzione Generale con le connesse competenze, unitamente ai n. 3 uffici e relativo personale.

### 4) GENESI DEL PIANO – allegato A alla Relazione

### 5) PSC- QUADRO D'INSIEME (Sezione ordinaria e Sezioni speciali)

Il seguente prospetto mostra le risorse PSC Abruzzo 2000-2020 come modificate al 31/12/2023 e a seguito della verifica dell’attribuzione delle risorse avviata a seguito della ricognizione OGV con il DPCOE.

Il Piano è articolato in Sezione ordinaria per un valore di 1.863,70 milioni di euro e Sezione speciale per un importo di 243,06 milioni di euro, così come declinate nelle aree tematiche e nei settori di intervento.

#### 5.1 - PIANO FINANZIARIO PSC PER AREA TEMATICA E SETTORE D'INTERVENTO

*Prospetto 5.1.1 - Piano finanziario PSC per area tematica e settore d'intervento*

Aree tematiche		Settori		SEZIONE ORDINARIA PSC	SEZIONE SPECIALE 1	SEZIONE SPECIALE 2
1	RICERCA E INNOVAZIONE	01.0 1	RICERCA E SVILUPPO	37.823.880,82 €	1.200.000,00 €	3.800.000,00 €
		01.0 2	STRUTTURE DI RICERCA	28.274.866,27 €	- €	- €
		SUB TOTALE		<b>66.098.747,09 €</b>	<b>1.200.000,00 €</b>	<b>3.800.000,00 €</b>
2	DIGITALIZZAZIONE	02.0 1	TECNOLOGIE E SERVIZI DIGITALI	84.292.043,28 €	600.000,00 €	- €
		02.0 2	CONNETTIVITÀ DIGITALE	- €	- €	- €
		SUB TOTALE		<b>84.292.043,28 €</b>	<b>600.000,00 €</b>	- €
3	COMPETITIVITÀ IMPRESE	03.0 1	INDUSTRIA E SERVIZI	118.525.793,69 €	57.246.800,77 €	30.000.000,00 €

Aree tematiche		Settori		SEZIONE ORDINARIA PSC	SEZIONE SPECIALE 1	SEZIONE SPECIALE 2
		03.0 2	TURISMO E OSPITALITÀ	20.041.769,51 €	6.960.000,00 €	- €
		03.0 3	AGRICOLTURA	9.113.701,81 €	3.130.000,00 €	- €
		03.0 4	COMPETENZE	- €	- €	- €
		<b>SUB TOTALE</b>		<b>147.681.265,01 €</b>	<b>67.336.800,77 €</b>	<b>30.000.000,00 €</b>
4	ENERGIA	04.0 1	EFFICIENZA ENERGETICA	- €	- €	10.000.000,00 €
		04.0 2	ENERGIA RINNOVABILE	- €	- €	- €
		04.0 3	RETI E ACCUMULO	- €	- €	- €
		<b>SUB TOTALE</b>		<b>- €</b>	<b>- €</b>	<b>10.000.000,00 €</b>
5	AMBIENTE E RISORSE NATURALI	05.0 1	RISCHI E ADATTAMENTO CLIMATICO	179.601.226,45 €	- €	- €
		05.0 2	RISORSE IDRICHE	275.656.406,92 €	3.150.000,00 €	- €
		05.0 3	RIFIUTI	30.190.108,10 €	- €	- €
		05.0 4	BONIFICHE	13.867.157,34 €	820.000,00 €	- €
		05.0 5	NATURA E BIODIVERSITÀ	31.086.601,33 €	- €	- €
		<b>SUB TOTALE</b>		<b>530.401.500,14 €</b>	<b>3.970.000,00 €</b>	<b>- €</b>
6	CULTURA	06.0 1	PATRIMONIO E PAESAGGIO	235.506.782,86 €	16.340.000,00 €	8.000.000,00 €
		06.0 2	ATTIVITA' CULTURALI	12.409.445,53 €	100.000,00 €	- €
		<b>SUB TOTALE</b>		<b>247.916.228,39 €</b>	<b>16.440.000,00 €</b>	<b>8.000.000,00 €</b>
7	TRASPORTI E MOBILITÀ	07.0 1	TRASPORTO STRADALE	284.623.364,54 €	2.600.000,00 €	- €
		07.0 2	TRASPORTO FERROVIARIO	53.930.501,19 €	2.200.000,00 €	- €
		07.0 3	TRASPORTO MARITTIMO	99.485.859,97 €	- €	- €
		07.0 4	TRASPORTO AEREO	24.843.435,57 €	1.300.000,00 €	- €
		07.0 5	MOBILITÀ URBANA	92.654.465,60 €	2.200.000,00 €	6.700.000,00 €
		07.0 6	LOGISTICA	43.612.138,46 €	570.000,00 €	- €
		<b>SUB TOTALE</b>		<b>599.149.765,33 €</b>	<b>8.870.000,00 €</b>	<b>6.700.000,00 €</b>
8	RIQUALIFICAZIONE URBANA	08.0 1	EDILIZIA E SPAZI PUBBLICI	95.490.348,05 €	- €	- €
		<b>SUB TOTALE</b>		<b>95.490.348,05 €</b>	<b>- €</b>	<b>- €</b>
9	LAVORO E OCCUPABILITÀ	09.0 1	SVILUPPO DELL'OCCUPAZIONE	- €	- €	27.520.718,00 €
		<b>SUB TOTALE</b>		<b>- €</b>	<b>- €</b>	<b>27.520.718,00 €</b>
10	SOCIALE E SALUTE	10.0 1	STRUTTURE SOCIALI	10.975.302,15 €	10.000.000,00 €	- €
		10.0 2	STRUTTURE E ATTREZZATURE SANITARIE	4.207.693,00 €	10.635.000,00 €	- €
		10.0 3	SERVIZI SOCIO-ASSISTENZIALI	45.283.495,88 €	4.559.680,00 €	16.686.602,00 €
		<b>SUB TOTALE</b>		<b>60.466.491,03 €</b>	<b>25.194.680,00 €</b>	<b>16.686.602,00 €</b>
11	ISTRUZIONE E FORMAZIONE	11.0 1	STRUTTURE EDUCATIVE E FORMATIVE	15.310.503,01 €	2.000.000,00 €	- €
		11.0 2	EDUCAZIONE E FORMAZIONE	3.125.858,00 €	4.825.000,00 €	9.923.360,00 €

Aree tematiche		Settori		SEZIONE ORDINARIA PSC	SEZIONE SPECIALE 1	SEZIONE SPECIALE 2
		<b>SUB TOTALE</b>		<b>18.436.361,01 €</b>	<b>6.825.000,00 €</b>	<b>9.923.360,00 €</b>
1 2	CAPACITÀ AMMINISTRATIVA	12.0 1	RAFFORZAMENTO PA	4.735.893,38 €	- €	- €
		12.0 2	ASSISTENZA TECNICA	9.038.146,29 €	- €	- €
		<b>SUB TOTALE</b>		<b>13.774.039,67 €</b>	<b>- €</b>	<b>- €</b>
<b>TOTALE</b>				<b>1.863.706.789,00 €</b>	<b>130.436.480,77 €</b>	<b>112.630.680,00 €</b>

Nel corso del 2023 non sono intervenute riprogrammazioni sostanziali del Piano che ne abbiano modificato la dotazione per area tematica, al netto delle decurtazioni avvenute a seguito della citata Deliberazione CIPESS n.18/2023.

#### **5.2 – OBIETTIVI PERSEGUITI CON INDICAZIONE DEI PRINCIPALI INDICATORI DI REALIZZAZIONE E DI RISULTATO**

Nel seguente prospetto si riportano gli obiettivi perseguiti per le singole aree tematiche con gli indicatori di risultato e di realizzazione associati agli interventi inseriti nelle aree relative come da prima approvazione del PSC.



Prospetto 5.2.1 - Risultati perseguiti con indicazione dei principali indicatori di realizzazione e di risultato

Ambito tematico	PSC sezione ordinaria (€)	PSC sezione speciale 1 (€)	PSC sezione speciale 2 (€)	Obiettivi	Indicatori di risultato	Indicatori di realizzazione
<b>01 - RICERCA E INNOVAZIONE</b>	<b>66.098.747,09</b>	<b>1.200.000,00</b>	<b>3.800.000,00</b>	Rafforzare il sistema regionale della Ricerca e dell'Innovazione attraverso la realizzazione di interventi di promozione e sviluppo nel settore dell'automotive	Incremento ULA entro tre anni dall'investimento (Sistema di monitoraggio)	Progetti di ricerca attivati
<b>02 - DIGITALIZZAZIONE</b>	<b>84.292.043,28</b>	<b>600.000,00</b>	-	Rafforzare e completare le attività avviate con il POR FESR ASSE III nel campo dello sviluppo dei servizi della Società dell'Informazione e della realizzazione delle infrastrutture di banda larga. (Crescita Digitale della Regione Abruzzo).	<ul style="list-style-type: none"> <li>- Popolazione servita in Banda Larga nella Regione Abruzzo</li> <li>- Numero di comuni interessati all'intervento in banda ultra larga (almeno 30Mbps)</li> <li>- Sedi della P.A. abilitate a 100 Mbps</li> <li>- Grado di diffusione di internet nelle famiglie: famiglie che dichiarano di avere l'accesso a internet sul totale delle famiglie - ISTAT</li> </ul>	<ul style="list-style-type: none"> <li>- Unità immobiliari (UI) abilitate a minimo 30 Mbps</li> <li>- Popolazione servita a minimo 30 Mbps</li> <li>- Centri Tecnici Federati in logica - Community Cloud e Cybersecurity</li> <li>- Progetti relativi all'attivazione di servizi telematici avanzati secondo il paradigma cloud.</li> </ul>
<b>03 - COMPETITIVITA' IMPRESE</b>	<b>147.681.265,01</b>	<b>67.336.800,77</b>	<b>30.000.000,00</b>	<ul style="list-style-type: none"> <li>- Migliorare l'accesso al credito delle PMI abruzzesi attraverso forme gradualmente di accompagnamento</li> <li>- Sostenere la competitività dei sistemi produttivi locali e l'efficacia dei servizi alle e supportare gli investimenti per lo sviluppo imprenditoriale dei</li> </ul>	<ul style="list-style-type: none"> <li>- Indice di intensità creditizia: impieghi bancari (consistenza media annua) in percentuale del PIL (a prezzi correnti) - ISTAT</li> <li>- Incremento delle garanzie offerte</li> <li>- Incremento delle imprese già coinvolte nelle reti e nei cluster/filiere sul totale delle imprese regionali entro tre anni dalla conclusione degli investimenti. (Sistema di monitoraggio)</li> <li>- Posti di lavoro creati (in ULA) entro tre anni dal</li> </ul>	<ul style="list-style-type: none"> <li>- Consorzi fidi beneficiari</li> <li>- Progetti finanziati</li> <li>- Convegni, Workshop e incoming</li> <li>- Programmi di investimento di imprese finanziati</li> </ul>

Ambito tematico	PSC sezione ordinaria (€)	PSC sezione speciale 1 (€)	PSC sezione speciale 2 (€)	Obiettivi	Indicatori di risultato	Indicatori di realizzazione
				<p>distretti produttivi e reti di imprese</p> <ul style="list-style-type: none"> <li>- Sostenere processi di costituzione, riorganizzazione e diversificazione delle PMI</li> </ul>	<p>completamento dell'investimento (Sistema di monitoraggio)</p> <ul style="list-style-type: none"> <li>- Aumento della competitività</li> <li>- Imprese beneficiarie dei settori dell'industria, del commercio e dell'artigianato (di cui condotte da donne e da giovani) (Sistema di monitoraggio);</li> <li>- Imprese finanziate che hanno introdotto processi eco-innovativi (Sistema di monitoraggio)</li> </ul>	
				<p>Promuovere la competitività turistica del territorio abruzzese favorendo la qualificazione ricettiva e lo sviluppo delle reti di eccellenza per l'integrazione delle attività e dei servizi e l'innovazione di destinazione e di prodotto, anche attraverso la pianificazione di eventi di carattere culturale e sportivo</p>	<ul style="list-style-type: none"> <li>- Indice di attrazione turistica: giornate di presenza nel complesso degli esercizi ricettivi per abitante – ISTAT</li> <li>- Percentuale delle strutture ricettive con certificazione ambientale sul totale dell'offerta ricettiva regionale (Sistema di monitoraggio)</li> <li>- Turismo nei mesi non estivi: giornate di presenza italiani e stranieri nel complesso degli esercizi ricettivi nei mesi gennaio-maggio e ottobre-dicembre per abitante - ISTAT</li> <li>- Incidenza delle presenze turistiche estere sul totale (ISTAT)</li> <li>- Grado di diffusione degli spettacoli teatrali e musicali: biglietti venduti per attività teatrali e musicali per 100 abitanti - ISTAT</li> <li>- Incidenza della spesa per ricreazione e cultura: consumi interni (dei residenti e non) per "ricreazione e cultura" - ISTAT</li> <li>- Diffusione della pratica</li> </ul>	<ul style="list-style-type: none"> <li>- Interventi di qualificazione co-finanziati, per macrotipologia di intervento (fisico - strutturale, normativo, ambientale, tecnologico e formativo)</li> <li>- Ore formative complessivamente realizzate</li> <li>- Imprese dell'offerta turistica aderenti a marchi di qualità, per tipologia di marchio</li> <li>- Interventi per migliorare le funzionalità e la qualità delle strutture ricettive esistenti (messa in sicurezza)</li> <li>- Imprese beneficiarie di incentivi per il miglioramento della qualità dell'offerta ricettiva</li> <li>- Iniziative imprenditoriali finanziate per l'ottenimento della certificazione ambientale e di qualità</li> <li>- Iniziative a sostegno della cooperazione tra soggetti pubblici e privati interessati allo sviluppo del territorio per la creazione di circuiti regionali di ospitalità e accoglienza</li> <li>- Progetti co-finanziati, distribuiti per tipologia di prodotto turistico sostenuto e di azioni realizzate</li> <li>- Nuove reti di aggregazione</li> </ul>

Ambito tematico	PSC sezione ordinaria (€)	PSC sezione speciale 1 (€)	PSC sezione speciale 2 (€)	Obiettivi	Indicatori di risultato	Indicatori di realizzazione
					sportiva: popolazione di 3 anni e più che esercita pratica sportiva in modo continuativo o saltuario sul totale della popolazione di 3 anni e più – ISTAT	settoriale e territoriale dedicate allo sviluppo e qualificazione dell'offerta turistica (DMC e PMC)
<b>04 - ENERGIA Totale</b>	-	-	<b>10.000.000,00</b>			
<b>05 - AMBIENTE E RISORSE NATURALI</b>	<b>530.401.500,14</b>	<b>3.970.000,00</b>	-	Attuare piani e programmi volti a prevenire e gestire i rischi naturali	<ul style="list-style-type: none"> <li>- Superficie protetta su superficie a rischio di dissesto idrogeologico (Sistema Monitoraggio)</li> <li>- Percentuale della popolazione interessata dagli interventi di mitigazione del rischio frana su popolazione totale in aree a rischio molto elevato (R4) o elevato (R3) (Sistema di Monitoraggio)</li> <li>- km costa interessata dagli interventi di messa in sicurezza dal rischio erosione /km coste interessate da rilevanti fenomeni erosivi</li> <li>- Percentuale della popolazione interessata dagli interventi di mitigazione del rischio esondazione su popolazione totale in aree a rischio molto elevato (R4) o elevato (R3) (Sistema di Monitoraggio)</li> </ul>	<ul style="list-style-type: none"> <li>- Interventi di consolidamento per la mitigazione del rischio da frana (di cui % interventi realizzati con tecniche innovative a basso impatto ambientale e con opere di ingegneria naturalistica) (Sistema di Monitoraggio)</li> <li>- Interventi di messa in sicurezza di aree a rischio di esondazione (di cui % interventi realizzati con tecniche innovative a basso impatto ambientale e con opere di ingegneria naturalistica) (Sistema di Monitoraggio)</li> <li>- Interventi di messa in sicurezza di aree a rischio di erosione costiera e ripascimento per la ricostruzione delle spiagge (Sistema di Monitoraggio)</li> </ul>
				Tutelare e migliorare la qualità dell'ambiente in relazione al servizio idrico integrato	<ul style="list-style-type: none"> <li>- Efficienza nella distribuzione dell'acqua per il consumo umano: percentuale di acqua erogata sul totale dell'acqua immessa nelle reti di distribuzione comunale (Indicatore S. 10) - ISTAT</li> <li>- Quota di popolazione equivalente servita da depurazione: abitanti equivalenti effettivi serviti da impianti di depurazione</li> </ul>	<ul style="list-style-type: none"> <li>- Interventi sulle reti idriche: numero di contatori installati (Sistema di Monitoraggio)</li> <li>- Interventi sui depuratori (collettamento e depurazione) a servizio di agglomerati superiori a 2.000 a.e. (abitanti equivalenti trattati a fine intervento) (Sistema di Monitoraggio)</li> <li>- Interventi di adeguamento tecnologico di depuratori esistenti e delle relative</li> </ul>

Ambito tematico	PSC sezione ordinaria (€)	PSC sezione speciale 1 (€)	PSC sezione speciale 2 (€)	Obiettivi	Indicatori di risultato	Indicatori di realizzazione
					<p>delle acque reflue, con trattamento secondario o terziario, in percentuale degli abitanti equivalenti totali urbani per regione (Indicatore S. 11) - ISTAT</p>	<p>infrastrutture di distribuzione (Sistema di Monitoraggio) - Efficienza nella distribuzione dell'acqua per il consumo umano: percentuale di acqua erogata sul totale dell'acqua immessa nelle reti di distribuzione comunale.</p>
				<p>Ridurre la quantità e pericolosità dei rifiuti, riutilizzo e riciclaggio, minimizzazione dei rifiuti inviati a discarica</p>	<p>- Rifiuti urbani smaltiti in discarica: kg di rifiuti urbani smaltiti in discarica per abitante all'anno52 (Indicatore S. 07) – Elaborazioni DPS su dati ISPRA - Raccolta differenziata dei rifiuti urbani: percentuale rifiuti urbani oggetto di raccolta differenziata sul totale dei rifiuti urbani raccolti (Indicatore S. 08) - ISPRA - Quantità di frazione umida trattata in impianti di compostaggio per la produzione di compost di qualità: quota di frazione umida (frazione organica e verde) trattata in impianti di compostaggio sulla frazione di umido nel rifiuto urbano totale per la produzione di compost ex. D.lgs 217/06 (Indicatore S. 09)</p>	<p>- Impianti creati/potenziati (Sistema di Monitoraggio) - Capacità impianti/sistemi oggetto di intervento - Interventi per lo sviluppo della raccolta differenziata (Sistema di Monitoraggio) - Interventi di riduzione della quantità e pericolosità dei rifiuti (Sistema di Monitoraggio) - Interventi di bonifica/messa in sicurezza di discariche pubbliche dismesse</p>

Ambito tematico	PSC sezione ordinaria (€)	PSC sezione speciale 1 (€)	PSC sezione speciale 2 (€)	Obiettivi	Indicatori di risultato	Indicatori di realizzazione
06 - CULTURA	247.916.228,39	16.440.000,00	8.000.000,00	<ul style="list-style-type: none"> <li>- Elevare il grado di attrattività turistica territoriale mediante la valorizzazione degli hub culturali (musei, aree archeologiche, beni storici ed architettonici) già attrattori della domanda turistica e ad alto valore aggiunto</li> <li>- Migliorare il grado di fruizione e valorizzazione delle aree protette e riqualificare il paesaggio</li> </ul>	<ul style="list-style-type: none"> <li>- Grado di promozione dell'offerta culturale: visitatori paganti su visitatori non paganti degli istituti statali di antichità e di arte con ingresso a pagamento - ISTAT</li> <li>- Indice di domanda culturale: numero di visitatori degli istituti statali di antichità e d'arte per istituto (valori in migliaia) – ISTAT</li> <li>- Piani di gestione approvati/piani finanziati</li> <li>- Piani di Assetto Naturalistico (PAN) approvati/Piani di Assetto Naturalistico (PAN) (Sistema di Monitoraggio)</li> </ul>	<ul style="list-style-type: none"> <li>- Interventi di tutela e conservazione dei beni a valenza culturale con finalità turistica</li> <li>- Interventi volti al recupero di beni culturali (ristrutturazione di sale polivalenti, teatri, chiese e recupero-valorizzazione dei siti archeologici)</li> <li>- Interventi per il potenziamento dei servizi dell'offerta culturale al fine di valorizzare e promuovere il territorio abruzzese mediante azioni e interventi di valorizzazione della montagna e delle risorse naturali in genere</li> <li>- Marketing e Promozione culturale del territorio</li> <li>- Pista ciclabile realizzata (Sistema di Monitoraggio)</li> <li>- Lunghezza dei servizi interrati (Sistema di Monitoraggio)</li> <li>- Progetti di valorizzazione delle risorse naturali: strutture di servizio realizzate (Sistema di Monitoraggio)</li> <li>- Percentuale di territorio recuperato (Sistema di Monitoraggio)</li> </ul>

Ambito tematico	PSC sezione ordinaria (€)	PSC sezione speciale 1 (€)	PSC sezione speciale 2 (€)	Obiettivi	Indicatori di risultato	Indicatori di realizzazione
				<p>Promuovere la competitività turistica del territorio abruzzese favorendo la qualificazione ricettiva e lo sviluppo delle reti di eccellenza per l'integrazione delle attività e dei servizi e l'innovazione di destinazione e di prodotto, anche attraverso la pianificazione di eventi di carattere culturale e sportivo</p>	<ul style="list-style-type: none"> <li>- Indice di attrazione turistica: giornate di presenza nel complesso degli esercizi ricettivi per abitante – ISTAT</li> <li>- Percentuale delle strutture ricettive con certificazione ambientale sul totale dell'offerta ricettiva regionale (Sistema di monitoraggio)</li> <li>- Turismo nei mesi non estivi: giornate di presenza italiani e stranieri nel complesso degli esercizi ricettivi nei mesi gennaio-maggio e ottobre-dicembre per abitante - ISTAT</li> <li>- Incidenza delle presenze turistiche estere sul totale (ISTAT)</li> <li>- Grado di diffusione degli spettacoli teatrali e musicali: biglietti venduti per attività teatrali e musicali per 100 abitanti - ISTAT</li> <li>- Incidenza della spesa per ricreazione e cultura: consumi interni (dei residenti e non) per "ricreazione e cultura" - ISTAT</li> <li>- Diffusione della pratica sportiva: popolazione di 3 anni e più che esercita pratica sportiva in modo continuativo o saltuario sul totale della popolazione di 3 anni e più – ISTAT</li> </ul>	<p>Eventi culturali di carattere nazionale e internazionale e progetti di valorizzazione di attività legate all'editoria, al teatro, alla musica, alla danza e al cinema film audiovisivo</p>

Ambito tematico	PSC sezione ordinaria (€)	PSC sezione speciale 1 (€)	PSC sezione speciale 2 (€)	Obiettivi	Indicatori di risultato	Indicatori di realizzazione
<b>07 - TRASPORTI E MOBILITA'</b>	<b>599.149.765,33</b>	<b>8.870.000,00</b>	<b>6.700.000,00</b>	<p>- Favorire la connessione delle aree produttive e dei sistemi urbani alle reti principali, le sinergie tra i territori e i nodi logistici e l'accessibilità delle aree periferiche</p> <p>- Migliorare i servizi di trasporto a livello regionale, in particolare i collegamenti con Roma, e promuovere modalità sostenibili potenziando la dotazione dei mezzi pubblici circolanti eco-compatibili</p> <p>Favorire la connessione delle aree produttive e dei sistemi urbani alle reti principali, le sinergie tra i territori e i nodi logistici e l'accessibilità delle aree periferiche</p> <p>Migliorare la mobilità e l'accessibilità dei centri urbani e delle aree montane.</p>	<p>- Movimentazione merci nelle piattaforme di interscambio nelle aree urbane</p> <p>- Indice del traffico aereo – ISTAT</p> <p>- Tonnellate di merci in ingresso ed in uscita in navigazione di cabotaggio sul totale delle modalità (strada, ferro, nave) - ISTAT</p> <p>- Tonnellate di merci in ingresso ed in uscita per ferrovia sul totale delle modalità (strada, ferro, nave) – ISTAT</p> <p>- Accessibilità media: media dell'accessibilità infrastrutturale dei SLL dell'area (indice che varia da 0 minimo a 100 massimo) - ISFORT</p> <p>- Percentuale parco autobus rinnovato</p> <p>- Indice di utilizzazione del trasporto ferroviario: persone di 14 anni e più che hanno utilizzato il treno almeno una volta nell'anno – ISTAT</p> <p>- Grado di soddisfazione del servizio di trasporto ferroviario: media delle persone che si dichiarano soddisfatte sul totale degli utenti del servizio – ISTAT</p> <p>- Riduzione % del tempo medio di percorrenza del trasporto ferroviario</p>	<p>- Interventi infrastrutturali sui principali porti regionali e approdi (intervento 1)</p> <p>- Interventi per infrastrutture aeroportuali regionali (Intervento 1)</p> <p>- Interventi sulla logistica regionale (intervento 2)</p> <p>- Interventi viari (Intervento 2 e intervento 3)</p> <p>- Interventi ferroviari (Intervento 2)</p> <p>- Interventi infrastrutturali per la mobilità sostenibile nelle aree urbane</p> <p>- Interventi per il potenziamento del Sistema Ferroviario Metropolitano Regionale</p> <p>- Interventi di riqualificazione delle infrastrutture ferroviarie</p> <p>- Interventi di riqualificazione stazioni e parcheggi dei nodi principali della rete TPL</p> <p>- Interventi infrastrutturali per l'accessibilità nei centri abitati e nelle aree interne</p> <p>- Autobus acquistati/sostituiti</p>

Ambito tematico	PSC sezione ordinaria (€)	PSC sezione speciale 1 (€)	PSC sezione speciale 2 (€)	Obiettivi	Indicatori di risultato	Indicatori di realizzazione
				<p>Favorire la connessione delle aree produttive e dei sistemi urbani alle reti principali, le sinergie tra i territori e i nodi logistici e l'accessibilità delle aree periferiche</p> <p>Favorire la connessione delle aree produttive e dei sistemi urbani alle reti principali, le sinergie tra i territori e i nodi logistici e l'accessibilità delle aree periferiche</p> <p>Migliorare i servizi di trasporto a livello regionale in particolare i collegamenti con Roma, e promuovere modalità sostenibili potenziando la dotazione dei mezzi pubblici circolanti eco-compatibili</p> <p>Migliorare la mobilità e l'accessibilità dei centri urbani e delle aree montane.</p> <p>Favorire la connessione delle aree produttive e dei sistemi urbani alle reti principali, le sinergie tra i</p>	<p>metropolitano (passeggeri) sulle tratte oggetto di intervento</p> <p>- Utilizzo mezzi pubblici di trasporto: occupati, studenti e scolari, utenti di mezzi pubblici sul totale delle persone che si sono spostate per motivi di lavoro e di studio e hanno usato mezzi di trasporto – ISTAT</p>	



Ambito tematico	PSC sezione ordinaria (€)	PSC sezione speciale 1 (€)	PSC sezione speciale 2 (€)	Obiettivi	Indicatori di risultato	Indicatori di realizzazione
				territori e i nodi logistici e l'accessibilità delle aree periferiche		
<b>08 - RIQUALIFICAZIONE URBANA</b>	<b>95.490.348,05</b>	-	-	<ul style="list-style-type: none"> <li>- Estendere l'offerta di servizi per la prima infanzia e per i non autosufficienti mirati alla conciliazione della vita familiare e lavorativa estendendone la diffusione nei territori che ne sono privi o carenti</li> <li>- Migliorare il grado di fruizione e valorizzazione delle aree protette e riqualificare il paesaggio</li> <li>- Migliorare la qualità dell'offerta del sistema educativo e dell'istruzione regionale</li> <li>- Migliorare la qualità e la sicurezza delle strutture edilizie scolastiche</li> <li>- Sostenere i processi di recupero, riqualificazione e potenziamento del patrimonio edilizio pubblico</li> <li>- Sostenere la crescita e la diffusione delle funzioni abruzzesi</li> </ul>	<ul style="list-style-type: none"> <li>- Diffusione dei servizi per l'infanzia: percentuale di Comuni che hanno attivato servizi per l'infanzia (asilo nido, micronidi o servizi integrativi e innovativi) sul totale dei Comuni della regione (Indicatore S. 04) - ISTAT</li> <li>- Presa in carico degli utenti dei servizi per l'infanzia: percentuale di bambini fino al compimento dei tre anni che hanno usufruito di servizi per l'infanzia (asili nido, micronidi, e/o altri servizi integrativi e innovativi) sul totale della popolazione tra zero e fino al compimento dei 3 anni, di cui il 70% in asili nido (Indicatore S. 05)</li> <li>- Presa in carico degli anziani per il servizio d'assistenza domiciliare integrata (ADI): percentuale di anziani assistiti in assistenza domiciliare integrata (ADI) rispetto al totale della popolazione anziana (65 anni e oltre) (Indicatore S. 06)</li> <li>- Riduzione del tempo medio per effettuare le istruttorie</li> <li>- Riduzione spese di gestione</li> <li>- Piani di gestione approvati/piani finanziati</li> <li>- Incremento posti letto ottenuti in seguito agli interventi di residenza universitaria</li> <li>- Finanziamento delle</li> </ul>	<ul style="list-style-type: none"> <li>- Nuovi posti nei servizi educativi per la prima infanzia e concorso alle spese di gestione</li> <li>- Progetti realizzati</li> <li>- Enti (Comuni/ASL) coinvolti</li> <li>- Percentuale di territorio recuperato (Sistema di Monitoraggio)</li> <li>- Posti letto creati</li> <li>- Interventi di messa in sicurezza di edifici scolastici</li> <li>- Superficie complessiva messa a norma</li> <li>- Edifici pubblici oggetto di intervento</li> <li>- Superficie complessiva messa a norma</li> <li>- Interventi di adeguamento sismico e miglioramento strutturale e funzionale</li> <li>- Superficie complessiva di impalcato edifici messa a norma</li> <li>- Interventi per il recupero e l'adattamento funzionale di alloggi esistenti</li> <li>- Nuovi alloggi acquisiti/creati</li> <li>- Comuni interessati</li> <li>- Edifici (sedi di Municipi o altre funzioni pubbliche) oggetto di intervento</li> <li>- Superficie complessiva migliorata sismicamente</li> </ul>

Ambito tematico	PSC sezione ordinaria (€)	PSC sezione speciale 1 (€)	PSC sezione speciale 2 (€)	Obiettivi	Indicatori di risultato	Indicatori di realizzazione
					<p>Sezioni Primavera risultate idonee nella graduatoria redatta, a seguito di avviso pubblico, dall'Ufficio Scolastico Regionale per l'Abruzzo</p> <ul style="list-style-type: none"> <li>- Popolazione scolastica interessata dagli interventi sul totale della popolazione scolastica regionale</li> <li>- Edifici scolastici oggetto di intervento sul totale edifici scolastici della Regione</li> <li>- Enti locali proprietari degli edifici scolastici messi in sicurezza</li> <li>- Popolazione residente nei Comuni interessati dagli interventi su totale popolazione regionale</li> <li>- Comuni oggetto di intervento per l'adeguamento sismico del patrimonio residenziale pubblico su totale Comuni regionali con sismicità alta e media</li> <li>- Quota del fabbisogno regionale abitativo soddisfatto dagli interventi finanziati</li> <li>- Edifici pubblici di tipo residenziale e/o semiresidenziale per attività sociali messi a norma su totale edifici di tipo residenziale e/o semiresidenziale per attività sociali che necessitano di intervento</li> <li>- Municipi messi a norma sismica sul totale municipi in Comuni a sismicità alta e media-</li> </ul>	
<b>09 - LAVORO E OCCUPABILITA'</b>		-	<b>27.520.718,00</b>			

Ambito tematico	PSC sezione ordinaria (€)	PSC sezione speciale 1 (€)	PSC sezione speciale 2 (€)	Obiettivi	Indicatori di risultato	Indicatori di realizzazione
<b>10 - SOCIALE E SALUTE</b>	<b>60.466.491,03</b>	<b>25.194.680,00</b>	<b>16.686.602,00</b>	<ul style="list-style-type: none"> <li>- Estendere l'offerta di servizi per la prima infanzia e per i non autosufficienti mirati alla conciliazione della vita familiare e lavorativa estendendone la diffusione nei territori che ne sono privi o carenti</li> <li>- Migliorare il grado di accessibilità dei servizi di protezione sociale</li> <li>- Sostenere la</li> </ul>	<ul style="list-style-type: none"> <li>- Presa in carico degli utenti dei servizi per l'infanzia: percentuale di bambini fino al compimento dei tre anni che hanno usufruito di servizi per l'infanzia (asili nido, micronidi, e/o altri servizi integrativi e innovativi) sul totale della popolazione tra zero e fino al compimento dei 3 anni, di cui il 70% in asili nido</li> <li>- Presa in carico degli anziani per il servizio d'assistenza domiciliare integrata (ADI): percentuale di anziani assistiti in assistenza domiciliare integrata (ADI) rispetto al</li> </ul>	<ul style="list-style-type: none"> <li>- Nuovi posti nei servizi educativi per la prima infanzia e concorso alle spese di gestione</li> <li>- Progetti realizzati /Enti (Comuni/ASL) coinvolti</li> <li>- Interventi per garantire regolare attuazione dei servizi sociali programmati dagli Ambiti Territoriali Sociali</li> <li>- Interventi per garantire continuità e regolare attuazione ai servizi sociali programmati dagli ATS nei Piani di Zona.</li> <li>- Edifici (sedi di Municipi o altre funzioni pubbliche) oggetto di intervento</li> <li>- Superficie complessiva migliorata sismicamente</li> </ul>

Ambito tematico	PSC sezione ordinaria (€)	PSC sezione speciale 1 (€)	PSC sezione speciale 2 (€)	Obiettivi	Indicatori di risultato	Indicatori di realizzazione
				crescita e la diffusione delle funzioni abruzzesi	<p>totale della popolazione anziana (65 anni e oltre)</p> <ul style="list-style-type: none"> <li>- Diffusione dei servizi per l'infanzia: percentuale di Comuni che hanno attivato servizi per l'infanzia (asilo nido, micronidi o servizi integrativi e innovativi) sul totale dei Comuni della regione (Indicatore S. 04) - ISTAT</li> <li>- Presa in carico degli utenti dei servizi per l'infanzia: percentuale di bambini fino al compimento dei tre anni che hanno usufruito di servizi per l'infanzia (asili nido, micronidi, e/o altri servizi integrativi e innovativi) sul totale della popolazione tra zero e fino al compimento dei 3 anni, di cui il 70% in asili nido (Indicatore S. 05)</li> <li>- Presa in carico degli anziani per il servizio d'assistenza domiciliare integrata (ADI): percentuale di anziani assistiti in assistenza domiciliare integrata (ADI) rispetto al totale della popolazione anziana (65 anni e oltre) (Indicatore S. 06)</li> <li>- Riduzione del tempo medio per effettuare le istruttorie</li> <li>- Riduzione spese di gestione</li> <li>- Nuovi occupati (in seguito alle iniziative di auto imprenditorialità e apprendistato)</li> <li>- Tasso di copertura dei destinatari degli interventi di apprendistato rispetto al totale degli occupati (media annua) (Monit web e Istat)</li> </ul>	

Ambito tematico	PSC sezione ordinaria (€)	PSC sezione speciale 1 (€)	PSC sezione speciale 2 (€)	Obiettivi	Indicatori di risultato	Indicatori di realizzazione
					RCFL) - Percezione delle famiglie del rischio di criminalità nella zona in cui vivono: famiglie che avvertono molto o abbastanza disagio al rischio di criminalità nella zona in cui vivono sul totale delle famiglie - ISTAT - Municipi messi a norma sismica sul totale municipi in Comuni a sismicità alta e media- - Popolazione residente nei Comuni interessati dagli interventi su totale popolazione regionale	
<b>11 - ISTRUZIONE E FORMAZIONE</b>	<b>18.436.361,01</b>	<b>6.825.000,00</b>	<b>9.923.360,00</b>	Migliorare la qualità dell'offerta del sistema educativo e dell'istruzione regionale	- Popolazione 18-24 anni con al più la licenza media, che non ha concluso un corso di formazione professionale riconosciuto dalla Regione di durata superiore ai 2 anni e che non frequenta corsi scolastici o svolge attività formative (S.01-Giovani che abbandonano prematuramente gli studi) - Percentuale di ragazzi di 15 anni con un livello basso di competenza (al massimo primo livello) nell'area della lettura (S.02-Studenti con scarse competenze in lettura) - Incremento posti letto ottenuti in seguito agli interventi di residenza universitaria - Percentuale di 15-enni con un livello basso di competenza (al massimo primo livello) nell'area della matematica (S.03-Studenti con scarse competenze in matematica a matematica) - Finanziamento delle Sezioni Primavera risultate idonee	Progetti avviati e conclusi

Ambito tematico	PSC sezione ordinaria (€)	PSC sezione speciale 1 (€)	PSC sezione speciale 2 (€)	Obiettivi	Indicatori di risultato	Indicatori di realizzazione
					nella graduatoria redatta, a seguito di avviso pubblico, dall'Ufficio Scolastico Regionale per l'Abruzzo	
<b>12 - CAPACITA' AMMINISTRATIVA</b>	<b>13.774.039,67</b>	-	-	<ul style="list-style-type: none"> <li>- Migliorare la capacità di attuazione del Programma e rafforzare le attività della programmazione unitaria</li> <li>- Migliorare la capacità di governo della Regione e degli Enti locali attraverso il potenziamento delle funzioni di programmazione e progettazione delle rispettive politiche di sviluppo</li> </ul>	<ul style="list-style-type: none"> <li>- Partenariato raggiunto dalle attività di informazione e comunicazione del PAR FAS</li> <li>- Partenariato raggiunto dalle attività di informazione e comunicazione della Programmazione Unitaria</li> <li>- Enti locali coinvolti nelle iniziative formative attivate sul totale degli Enti</li> <li>- Incremento degli Uffici Unici attivati in materia di "Programmazione e progettazione" per la gestione in forma associata</li> </ul>	<ul style="list-style-type: none"> <li>- Studi ed analisi realizzati</li> <li>- Strumenti di informazione e sensibilizzazione</li> <li>- Sistemi informativi e banche dati realizzate</li> <li>- Personale qualificato assunto</li> <li>- Attività di formazione</li> <li>- Studi ed analisi realizzati</li> <li>- Iniziative formative attivate in favore del personale degli enti locali</li> <li>- Comunità professionali di apprendimento attivate (di pratica e/o virtuali)</li> <li>- Numero di uffici unici attivati in materia di "Programmazione e progettazione" per la gestione in forma associata</li> </ul>
TOTALI	1.863.706.788,33	130.436.480,77	112.630.680,00			

### ***5.3 – PREVISIONI DI SPESA PER CIASCUNA ANNUALITÀ DEL PRIMO TRIENNIO***

Nel prospetto seguente è riportato il piano finanziario con previsioni triennali di spesa del PSC a partire dall'anno 0 e per i tre anni successivi di attuazione. L'avanzamento e la verifica delle previsioni saranno effettuati a scadere del primo anno attuativo.

Prospetto 5.3.1 - Piano finanziario con previsioni triennali di spesa\*.

	<b>Spesa complessiva cumulata realizzata alla fine dell'anno 2020 (t)</b>	<b>Spesa complessiva ulteriore prevista nell'anno 2021 (t+1)</b>	<b>Spesa complessiva ulteriore prevista nell'anno 2022 (t+2)</b>	<b>Spesa complessiva ulteriore prevista nell'anno 2023 (t+3)</b>	<b>Spesa complessiva ulteriore da realizzare negli anni successivi</b>	<b>Dotazione del PSC</b>
	<b>Sezione ordinaria</b>	<b>Sezione ordinaria</b>	<b>Sezione ordinaria</b>	<b>Sezione ordinaria</b>	<b>Sezione ordinaria</b>	<b>Sezione ordinaria</b>
<b>Totale</b>	1.469.563.657,17	92.263.238,81	161.879.000,35	93.333.928,00	46.666.964,00	1.863.706.788,33
	<b>Sezione Speciale 1</b>	<b>Sezione Speciale 1</b>	<b>Sezione Speciale 1</b>	<b>Sezione Speciale 1</b>	<b>Sezione Speciale 1</b>	<b>Sezione Speciale 1</b>
<b>Totale</b>	0	52.956.680,00	36.575.588,00	10.450.168,00	30.454.044,77	130.436.480,77
	<b>Sezione Speciale 2</b>	<b>Sezione Speciale 2</b>	<b>Sezione Speciale 2</b>	<b>Sezione Speciale 2</b>	<b>Sezione Speciale 2</b>	<b>Sezione Speciale 2</b>
<b>Totale</b>	0	0	51.070.644,00	39.721.612,00	21.838.424,00	112.630.680,00
	<b>Tutte le sezioni del PSC</b>	<b>Tutte le sezioni del PSC</b>	<b>Tutte le sezioni del PSC</b>	<b>Tutte le sezioni del PSC</b>	<b>Tutte le sezioni del PSC</b>	<b>Tutte le sezioni del PSC</b>
<b>Totale</b>	1.469.563.657,17	145.219.918,81	249.525.232,35	143.505.708,00	98.959.432,77	2.106.773.949,10

\*Le risorse inserite nel prospetto riguardano la parte del costo realizzato degli interventi.



## 6) STATO DI ATTUAZIONE DEL PSC

### 6.1 - PROCEDURE DI ATTIVAZIONE

In relazione alle procedure di attivazione del PSC Abruzzo, al 31/12/2023 risultano le seguenti procedure per gli interventi migrati in PSC della sezione ordinaria. Si evidenzia che, ai fini della migrazione dei progetti appartenenti ai programmi diversi cicli di programmazione, sono state create dall'ACT distinte macro procedure di attivazione tali da accogliere le risorse dei relativi programmi.

Prospetto 6.1 - PROCEDURE DI ATTIVAZIONE

Sezione PSC	Codice Procedura di Attivazione	Descrizione Procedura di Attivazione	Importo
ordinaria	PRATT34000	Progetti FSC 2000-2006 ex art.44 DL 34/2019 - Regione Abruzzo	
ordinaria	PRATT34547	Progetti FSC 2007-2013 ex art.44 DL 34/2019 - Regione Abruzzo	
ordinaria	PRATT24556	Atto aggiuntivo del Patto per lo Sviluppo della Regione Abruzzo	
ordinaria	PSRA	Patto per il SUD Regione Abruzzo	

### 6.2 - AVANZAMENTO PROCEDURALE AFFIDAMENTI PER CIASCUN INTERVENTO

Nell'ambito delle tabelle a seguire si ricostruisce, per Area tematica, lo stato di avanzamento procedurale e finanziario al 31/12/2023 degli interventi finanziati a valere sul PSC Abruzzo.

Prospetto 6.2 - AVANZAMENTO PROCEDURALE AFFIDAMENTI PER CIASCUN INTERVENTO

AMBITO TEMATICO		in progettazione	in esecuzione	in chiusura/chiusi	TOTALE
01 - RICERCA E INNOVAZIONE	nr progetti	3	10	92	105
	mln €	19,63	16,37	30,10	66,10
02 - DIGITALIZZAZIONE	nr progetti	0	2	57	59
	mln €	0,00	7,36	76,93	84,29
03 - COMPETITIVITÀ IMPRESE	nr progetti	2	70	391	463
	mln €	1,22	23,29	123,17	147,68
05 - AMBIENTE E RISORSE NATURALI	nr progetti	82	230	632	944
	mln €	76,34	213,89	240,18	530,41
06 - CULTURA	nr progetti	25	151	701	877
	mln €	20,43	71,33	156,15	247,91
07 - TRASPORTI E MOBILITÀ	nr progetti	65	124	284	473
	mln €	73,21	227,69	298,25	599,15
08 - RIQUALIFICAZIONE URBANA	nr progetti	6	34	250	290
	mln €	0,29	19,55	75,65	95,49
10 - SOCIALE E SALUTE	nr progetti	7	26	315	348

AMBITO TEMATICO		in progettazione	in esecuzione	in chiusura/chiusi	TOTALE
	mln €	0,98	16,01	43,48	60,47
11 - ISTRUZIONE E FORMAZIONE	nr progetti	51	65	81	197
	mln €	1,05	7,87	9,51	18,43
12 - CAPACITÀ AMMINISTRATIVA	nr progetti	1	13	25	39
	mln €	2,23	5,83	5,71	13,77
Totale PSC sezione ordinaria	nr progetti	242	725	2828	3795
	mln €	195,38	609,186	1059,13	1863,70

**6.3 - SEZIONE ORDINARIA - sintesi dell'avanzamento finanziario (impegni e pagamenti) realizzato nell'anno di riferimento:**

La sezione Ordinaria del PSC Abruzzo per un valore di 1.863,72 milioni di euro contiene tutti gli interventi confermati a seguito verifiche ex art. 44 del DL 34/2019, derivanti dalle risorse FSC 2000/2006, 2007/2013 e 2014/2020 assegnate alla Regione Abruzzo, così come validate nel CDS del 25 novembre 2021. Successive modifiche e riprogrammazioni della sezione ordinaria del PSC intercorse nel corso del 2022 e del 2023 sono state poi approvate con i comitati di sorveglianza.

Da ultimo nel corso del 2023 è stata avviata la procedura della verifica delle OGV da parte del DPCoe che ha portato alla ridefinizione strutturale del PSC definendo le distribuzioni per Aree tematiche e per settore di intervento di tutti i progetti PSC sezione ordinaria.

**6.3.1 - AVANZAMENTO PER AREA TEMATICA**

Nel prospetto 6.3.1 sono evidenziati gli impegni ed i pagamenti effettuati alla data della relazione di avanzamento sulla sezione ordinaria del PSC Abruzzo.

*Prospetto 6.3.1 – Avanzamento per area tematica Sezione Ordinaria PSC*

Ambito tematico	RISORSE FSC	IMPEGNI	PAGAMENTI
01 - RICERCA E INNOVAZIONE	66.098.747,09 €	45.070.064,61 €	45.070.064,61 €
02 - DIGITALIZZAZIONE	84.292.043,28 €	84.292.043,28 €	80.284.555,19 €
03 - COMPETITIVITA' IMPRESE	147.681.265,01 €	145.189.230,21 €	96.205.245,41 €
04 - ENERGIA	- €	- €	- €
05 - AMBIENTE E RISORSE NATURALI	530.401.500,14 €	470.225.372,31 €	434.486.123,90 €
06 - CULTURA	247.916.228,39 €	247.877.072,18 €	192.245.441,35 €
07 - TRASPORTI E MOBILITA'	599.149.765,33 €	506.275.060,13 €	433.352.659,24 €
08 - RIQUALIFICAZIONE URBANA	95.490.348,05 €	86.980.979,70 €	86.980.979,70 €
09 - LAVORO E OCCUPABILITÀ	- €	- €	- €
10 - SOCIALE E SALUTE	60.466.491,03 €	58.283.473,04 €	52.764.685,43 €

Ambito tematico	RISORSE FSC	IMPEGNI	PAGAMENTI
<b>11 - ISTRUZIONE E FORMAZIONE</b>	18.436.361,01 €	17.887.319,98 €	12.241.055,59 €
<b>12 - CAPACITA' AMMINISTRATIVA</b>	13.774.039,67 €	13.774.039,67 €	8.944.857,91 €
<b>TOTALE PSC</b>	<b>1.863.706.789,00 €</b>	<b>1.675.854.655,11 €</b>	<b>1.442.575.668,33 €</b>

### 6.3.2 - AVANZAMENTO PER AREA TEMATICA E PER SETTORE D'INTERVENTO

Nel prospetto 6.3.2 sono evidenziati gli avanzamenti dei progetti della sezione ordinaria del PSC anche per settore di intervento.

*Prospetto 6.3.2 – Avanzamento per area tematica e per settore di intervento Sezione Ordinaria PSC*

Aree tematiche		Settori		SEZIONE ORDINARIA PSC	IMPEGNI FSC	PAGAMENTI FSC
1	RICERCA E INNOVAZIONE	01.01	RICERCA E SVILUPPO	37.823.880,82 €	23.232.249,82 €	23.232.249,82 €
		01.02	STRUTTURE DI RICERCA	28.274.866,27 €	21.837.814,79 €	21.837.814,79 €
		1 - RICERCA E INNOVAZIONE		<b>66.098.747,09 €</b>	<b>45.070.064,61 €</b>	<b>45.070.064,61 €</b>
2	DIGITALIZZAZIONE	02.01	TECNOLOGIE E SERVIZI DIGITALI	84.292.043,28 €	84.292.043,28 €	80.284.555,19 €
		02.02	CONNETTIVITÀ DIGITALE	- €	- €	- €
		2 - DIGITALIZZAZIONE		<b>84.292.043,28 €</b>	<b>84.292.043,28 €</b>	<b>80.284.555,19 €</b>
3	COMPETITIVITÀ IMPRESE	03.01	INDUSTRIA E SERVIZI	118.525.793,69 €	118.525.793,69 €	76.106.860,62 €
		03.02	TURISMO E OSPITALITÀ	20.041.769,51 €	18.772.376,74 €	15.542.000,66 €
		03.03	AGRICOLTURA	9.113.701,81 €	7.891.059,78 €	4.556.384,13 €
		03.04	COMPETENZE	- €	- €	- €
		3 - COMPETITIVITÀ IMPRESE		<b>147.681.265,01 €</b>	<b>145.189.230,21 €</b>	<b>96.205.245,41 €</b>
4	ENERGIA	04.01	EFFICIENZA ENERGETICA	- €	- €	- €
		04.02	ENERGIA RINNOVABILE	- €	- €	- €
		04.03	RETI E ACCUMULO	- €	- €	- €
		4 - ENERGIA		- €	- €	- €
5	AMBIENTE E RISORSE NATURALI	05.01	RISCHI E ADATTAMENTO CLIMATICO	179.601.226,45 €	162.554.943,08 €	159.228.816,60 €
		05.02	RISORSE IDRICHE	275.656.406,92 €	235.324.887,24 €	221.108.502,85 €
		05.03	RIFIUTI	30.190.108,10 €	29.062.894,01 €	18.905.057,98 €
		05.04	BONIFICHE	13.867.157,34 €	12.196.046,65 €	6.804.681,66 €
		05.05	NATURA E BIODIVERSITÀ	31.086.601,33 €	31.086.601,33 €	28.439.064,81 €

Aree tematiche		Settori		SEZIONE ORDINARIA PSC	IMPEGNI FSC	PAGAMENTI FSC
		5 - AMBIENTE E RISORSE NATURALI		530.401.500,14 €	470.225.372,31 €	434.486.123,90 €
6	CULTURA	06.01	PATRIMONIO E PAESAGGIO	235.506.782,86 €	235.506.782,86 €	183.531.177,79 €
		06.02	ATTIVITA' CULTURALI	12.409.445,53 €	12.370.289,32 €	8.714.263,55 €
		6 - CULTURA		247.916.228,39 €	247.877.072,18 €	192.245.441,35 €
7	TRASPORTI E MOBILITÀ	07.01	TRASPORTO STRADALE	284.623.364,54 €	223.357.075,45 €	184.953.014,21 €
		07.02	TRASPORTO FERROVIARIO	53.930.501,19 €	42.979.690,41 €	42.979.690,41 €
		07.03	TRASPORTO MARITTIMO	99.485.859,97 €	90.581.813,14 €	73.538.474,09 €
		07.04	TRASPORTO AEREO	24.843.435,57 €	13.089.877,07 €	10.855.453,13 €
		07.05	MOBILITÀ URBANA	92.654.465,60 €	92.654.465,60 €	82.699.496,36 €
		07.06	LOGISTICA	43.612.138,46 €	43.612.138,46 €	38.326.531,04 €
		7 - TRASPORTI E MOBILITÀ		599.149.765,33 €	506.275.060,13 €	433.352.659,24 €
8	RIQUALIFICAZIONE URBANA	08.01	EDILIZIA E SPAZI PUBBLICI	95.490.348,05 €	86.980.979,70 €	86.980.979,70 €
		8 - RIQUALIFICAZIONE URBANA		95.490.348,05 €	86.980.979,70 €	86.980.979,70 €
9	LAVORO E OCCUPABILITÀ	09.01	SVILUPPO DELL'OCCUPAZIONE	- €	- €	- €
		9 - LAVORO E OCCUPABILITÀ		- €	- €	- €
10	SOCIALE E SALUTE	10.01	STRUTTURE SOCIALI	10.975.302,15 €	10.754.254,79 €	5.918.339,40 €
		10.02	STRUTTURE E ATTREZZATURE SANITARIE	4.207.693,00 €	4.207.693,00 €	4.207.693,00 €
		10.03	SERVIZI SOCIO-ASSISTENZIALI	45.283.495,88 €	43.321.525,25 €	42.638.653,03 €
		10 - SOCIALE E SALUTE		60.466.491,03 €	58.283.473,04 €	52.764.685,43 €
11	ISTRUZIONE E FORMAZIONE	11.01	STRUTTURE EDUCATIVE E FORMATIVE	15.310.503,01 €	14.761.461,98 €	12.241.055,59 €
		11.02	EDUCAZIONE E FORMAZIONE	3.125.858,00 €	3.125.858,00 €	- €
		11 - ISTRUZIONE E FORMAZIONE		18.436.361,01 €	17.887.319,98 €	12.241.055,59 €
12	CAPACITÀ AMMINISTRATIVA	12.01	RAFFORZAMENTO PA	4.735.893,38 €	4.735.893,38 €	2.533.878,66 €
		12.02	ASSISTENZA TECNICA	9.038.146,29 €	9.038.146,29 €	6.410.979,25 €
		12 - CAPACITÀ AMMINISTRATIVA		13.774.039,67 €	13.774.039,67 €	8.944.857,91 €
<b>TOTALE</b>				<b>1.863.706.789,00 €</b>	<b>1.675.854.655,11 €</b>	<b>1.442.575.668,33 €</b>

### 6.3.3 - STATO DI ATTUAZIONE ANALITICO DELLE AREE TEMATICHE

Nella seduta del Comitato di Sorveglianza del 20 dicembre 2021 è stata approvata la prima Relazione finale di chiusura parziale al 30/06/2021 del PSC Abruzzo 2000/2020.

Nel prospetto di seguito riportato si evidenzia l'aggiornamento degli interventi conclusi e le relative risorse associate per area tematica per le programmazioni 2000/2006 ,2007/2013 e 2014/2020 al 31/12\*2023 come dati sul sistema di monitoraggio. Tali interventi saranno inseriti e aggiornati nella prossima relazione parziale di chiusura.

*Prospetto 6.3.3.a - Progetti conclusi per ciascuna programmazione di derivazione e risorse associate*

PROGRAMMAZIONE	Finanziamento Progetto	Importo Impegni Ammessi	Importo Pagamenti Ammessi	Costo Ammesso	Importo realizzato Piano dei Costi	Numero Progetti
<b>2000/2006 Totale</b>	€ 395.853.111,77	€ 263.646.454,70	€ 256.422.357,38	€ 265.992.928,75	€ 365.931.203,09	487
<b>2007/2013 Totale</b>	€ 562.102.354,61	€ 321.753.907,61	€ 320.418.926,59	€ 322.273.092,47	€ 523.097.995,62	1342
<b>2014/2020 Totale</b>	€ 143.766.330,84	€ 77.176.409,73	€ 66.435.038,23	€ 86.574.866,34	€ 72.725.819,74	316
<b>TOTALE</b>	€ 1.101.721.797,22	€ 662.576.772,04	€ 643.276.322,20	€ 674.840.887,56	€ 961.755.018,45	2145

*Prospetto 6.3.3.b - Progetti conclusi per ciascuna area tematica e risorse associate*

AREA TEMATICA	Finanziamento Progetto	Importo Impegni Ammessi	Importo Pagamenti Ammessi	Costo Ammesso	Importo realizzato Piano dei Costi	Numero Progetti
<b>01-RICERCA E INNOVAZIONE</b>	€ 35.767.661,29	€ 16.926.250,78	€ 16.926.250,74	€ 17.076.592,27	€ 35.015.105,66	58
<b>02-DIGITALIZZAZIONE</b>	€ 1.900.000,00	€ 1.899.040,00	€ 1.899.040,00	€ 1.899.040,00	€ 1.899.991,60	1
<b>03-COMPETITIVITÀ IMPRESE</b>	€ 219.555.047,51	€ 68.110.096,82	€ 66.597.505,08	€ 68.428.327,21	€ 208.598.363,48	271
<b>05-AMBIENTE E RISORSE NATURALI</b>	€ 295.678.872,27	€ 164.957.221,12	€ 157.242.639,58	€ 167.996.291,79	€ 210.664.189,14	525
<b>06-CULTURA</b>	€ 148.994.280,82	€ 97.502.112,20	€ 94.232.760,25	€ 98.184.904,91	€ 140.815.122,72	352
<b>07-TRASPORTI E MOBILITÀ</b>	€ 255.960.120,92	€ 198.236.925,62	€ 191.791.374,52	€ 206.225.621,99	€ 229.221.746,23	277
<b>08-RIQUALIFICAZIONE URBANA</b>	€ 81.799.840,99	€ 59.038.164,41	€ 58.909.098,25	€ 59.050.357,91	€ 76.911.826,25	211
<b>10-SOCIALE E SALUTE</b>	€ 50.165.321,60	€ 45.187.569,62	€ 45.036.336,65	€ 45.187.569,70	€ 47.870.788,75	302
<b>11-ISTRUZIONE E FORMAZIONE</b>	€ 8.365.881,82	€ 7.816.057,73	€ 7.782.153,39	€ 7.888.848,04	€ 7.844.550,88	132
<b>12-CAPACITÀ AMMINISTRATIVA</b>	€ 3.534.770,00	€ 2.903.333,74	€ 2.859.163,74	€ 2.903.333,74	€ 2.913.333,74	16
<b>TOTALE</b>	€ 1.101.721.797,22	€ 662.576.772,04	€ 643.276.322,20	€ 674.840.887,56	€ 961.755.018,45	2145

### 6.4 - SEZIONE SPECIALE 1: RISORSE FSC CONTRASTO EFFETTI COVID – sintesi dell'avanzamento finanziario (impegni e pagamenti) realizzato nell'anno di riferimento

La sezione Speciale 1 del PSC Abruzzo contiene le risorse FSC 2014/2020 individuate e destinate a copertura degli interventi in contrasto agli effetti Covid-19 per un importo pari ad € 130.436.480,77, comprensiva delle risorse assegnate con delibera CIPESS n. 49 del 17 luglio 2021 e di quelle definanziate ex deliberazione CIPESS n.18 del 20 luglio 2023.

#### 6.4.1 - AVANZAMENTO PER AREA TEMATICA

Nel prospetto 6.4.1 sono evidenziati gli impegni ed i pagamenti effettuati alla data della relazione di avanzamento sulla sezione speciale 1 del PSC Abruzzo.

Prospetto 6.4.1 - AVANZAMENTO PER AREA TEMATICA – sezione speciale 1

Ambito tematico		SEZIONE SPECIALE 1	IMPEGNI	PAGAMENTI
1	RICERCA E INNOVAZIONE	6.000.000,00 €	6.000.000,00 €	- €
2	DIGITALIZZAZIONE	600.000,00 €	421.812,04 €	- €
3	COMPETITIVITÀ IMPRESE	62.546.800,77 €	45.697.387,24 €	35.054.616,99 €
4	ENERGIA	- €	- €	- €
5	AMBIENTE E RISORSE NATURALI	4.670.000,00 €	734.301,49 €	734.301,49 €
6	CULTURA	15.980.000,00 €	8.084.953,94 €	3.994.932,13 €
7	TRASPORTI E MOBILITÀ	8.870.000,00 €	1.670.000,00 €	1.070.000,00 €
8	RIQUALIFICAZIONE URBANA	- €	- €	- €
9	LAVORO E OCCUPABILITÀ	- €	- €	- €
10	SOCIALE E SALUTE	25.194.680,00 €	11.304.246,42 €	11.301.696,42 €
11	ISTRUZIONE E FORMAZIONE	6.575.000,00 €	3.880.576,03 €	3.018.271,75 €
12	CAPACITÀ AMMINISTRATIVA	- €	- €	- €
<b>TOTALE</b>		<b>130.436.480,77 €</b>	<b>77.793.277,16 €</b>	<b>55.173.818,78 €</b>

#### 6.4.2 - AVANZAMENTO PER AREA TEMATICA E PER SETTORE DI INTERVENTO

Nel prospetto 6.4.2 sono evidenziati gli avanzamenti dei progetti della parte speciale 1 per settore di intervento.

Prospetto 6.4.2 - AVANZAMENTO PER AREA TEMATICA E PER SETTORE DI INTERVENTO – sezione speciale 1

Ambito tematico	Settori		SEZIONE SPECIALE 1	IMPEGNI	PAGAMENTI
RICERCA E INNOVAZIONE	01.01	RICERCA E SVILUPPO	6.000.000,00 €	6.000.000,00 €	-
	01.02	STRUTTURE DI RICERCA	- €	- €	- €
	SUB TOTALE		6.000.000,00 €	6.000.000,00 €	- €
DIGITALIZZAZIONE	02.01	TECNOLOGIE E SERVIZI DIGITALI	600.000,00 €	421.812,04 €	- €
	02.02	CONNETTIVITÀ DIGITALE	- €	- €	- €
	SUB TOTALE		600.000,00 €	421.812,04 €	- €
COMPETITIVITÀ IMPRESE	03.01	INDUSTRIA E SERVIZI	52.446.800,77 €	41.260.000,00 €	30.760.000,00 €
	03.02	TURISMO E OSPITALITÀ	6.270.000,00 €	4.437.387,24 €	4.294.616,99 €
	03.03	AGRICOLTURA	3.830.000,00 €	- €	- €
	03.04	COMPETENZE	- €	- €	- €
	SUB TOTALE		62.546.800,77 €	45.697.387,24 €	35.054.616,99 €

Ambito tematico	Settori		SEZIONE SPECIALE 1	IMPEGNI	PAGAMENTI
ENERGIA	04.01	EFFICIENZA ENERGETICA	- €	- €	- €
	04.02	ENERGIA RINNOVABILE	- €	- €	- €
	04.03	RETI E ACCUMULO	- €	- €	- €
	SUB TOTALE		- €	- €	- €
AMBIENTE E RISORSE NATURALI	05.01	RISCHI E ADATTAMENTO CLIMATICO	- €	- €	- €
	05.02	RISORSE IDRICHE	3.150.000,00 €	- €	- €
	05.03	RIFIUTI	- €	- €	- €
	05.04	BONIFICHE	- €	- €	- €
	05.05	NATURA E BIODIVERSITÀ	1.520.000,00 €	734.301,49 €	734.301,49 €
	SUB TOTALE		<b>4.670.000,00 €</b>	<b>734.301,49 €</b>	<b>734.301,49 €</b>
CULTURA	06.01	PATRIMONIO E PAESAGGIO	15.880.000,00 €	7.984.953,94 €	3.894.932,13 €
	06.02	ATTIVITA' CULTURALI	100.000,00 €	100.000,00 €	100.000,00 €
	SUB TOTALE		<b>15.980.000,00 €</b>	<b>8.084.953,94 €</b>	<b>3.994.932,13 €</b>
TRASPORTI E MOBILITÀ	07.01	TRASPORTO STRADALE	2.600.000,00 €	-	-
	07.02	TRASPORTO FERROVIARIO	2.200.000,00 €	-	-
	07.03	TRASPORTO MARITTIMO	- €	- €	- €
	07.04	TRASPORTO AEREO	1.300.000,00 €	500.000,00 €	500.000,00 €
	07.05	MOBILITÀ URBANA	2.200.000,00 €	600.000,00 €	300.000,00 €
	07.06	LOGISTICA	570.000,00 €	570.000,00 €	270.000,00 €
	SUB TOTALE		<b>8.870.000,00 €</b>	<b>1.670.000,00 €</b>	<b>1.070.000,00 €</b>
RIQUALIFICAZIONE URBANA	08.01	EDILIZIA E SPAZI PUBBLICI	- €	- €	- €
	SUB TOTALE		- €	- €	- €
LAVORO E OCCUPABILITÀ	09.01	SVILUPPO DELL'OCCUPAZIONE	- €	- €	- €
	SUB TOTALE		- €	- €	- €
SOCIALE E SALUTE	10.01	STRUTTURE SOCIALI	13.036.680,00 €	2.311.158,23 €	2.308.608,23 €
	10.02	STRUTTURE E ATTREZZATURE SANITARIE	3.350.000,00 €	185.088,19 €	185.088,19 €
	10.03	SERVIZI SOCIO-ASSISTENZIALI	8.808.000,00 €	8.808.000,00 €	8.808.000,00 €
	SUB TOTALE		<b>25.194.680,00 €</b>	<b>11.304.246,42 €</b>	<b>11.301.696,42 €</b>
ISTRUZIONE E FORMAZIONE	11.01	STRUTTURE EDUCATIVE E FORMATIVE	1.750.000,00 €	1.552.959,21 €	690.654,93 €
	11.02	EDUCAZIONE E FORMAZIONE	4.825.000,00 €	2.327.616,82 €	2.327.616,82 €
	SUB TOTALE		<b>6.575.000,00 €</b>	<b>3.880.576,03 €</b>	<b>3.018.271,75 €</b>
	12.01	RAFFORZAMENTO PA	- €	- €	- €

Ambito tematico	Settori		SEZIONE SPECIALE 1	IMPEGNI	PAGAMENTI
CAPACITÀ AMMINISTRATIVA	12.02	ASSISTENZA TECNICA	- €	- €	- €
	SUB TOTALE		- €	- €	- €
TOTALE			<b>130.436.480,77 €</b>	<b>77.793.277,16 €</b>	<b>55.173.818,78 €</b>

**6.5 SEZIONE SPECIALE 2: RISORSE FSC A COPERTURA INTERVENTI EX FONDI STRUTTURALI 2014- 2020 (Art.242 d.l.34/2020) - sintesi dell'avanzamento finanziario (impegni e pagamenti) realizzato nell'anno di riferimento**

La sezione Speciale 2 del PSC Abruzzo contiene le risorse FSC 2014/2020 individuate a copertura degli interventi ex fondi strutturali per un importo pari ad € 112.630.680,00, così come aggiornata dalla deliberazione CIPESS n.18 del 20 luglio 2023.

**6.5.1 - AVANZAMENTO PER AREA TEMATICA**

Nel prospetto 6.5.1 sono evidenziati gli avanzamenti attuativi degli interventi della sezione Speciale 2 alla data della relazione di avanzamento sulla sezione speciale 2 del PSC Abruzzo.

Si evidenzia che tali risorse non sono state inserite sul sistema di monitoraggio SGP derivando da fondi FSE e FESR vengono monitorate nel sistema locale e poi trasferite in BDU direttamente da esso.

*Prospetto 6.5.1 - AVANZAMENTO PER AREA TEMATICA – sezione speciale 2*

Ambito tematico		SEZIONE SPECIALE 2	IN CHIUSURA/CHIUSO	IN ESECUZIONE	IN PROGETTAZIONE
1	RICERCA E INNOVAZIONE	3.800.000,00 €	0,00 €	0,00 €	3.800.000,00 €
2	DIGITALIZZAZIONE	0,00 €	0,00 €	0,00 €	0,00 €
3	COMPETITIVITÀ IMPRESE	30.000.000,00 €		30.000.000,00 €	0,00 €
4	ENERGIA	10.000.000,00 €		10.000.000,00 €	0,00 €
5	AMBIENTE E RISORSE NATURALI	0,00 €	0,00 €	0,00 €	0,00 €
6	CULTURA	8.000.000,00 €	3.000.000,00 €	5.000.000,00 €	0,00 €
7	TRASPORTI E MOBILITÀ	6.700.000,00 €		6.700.000,00 €	0,00 €
8	RIQUALIFICAZIONE URBANA	0,00 €	0,00 €	0,00 €	0,00 €
9	LAVORO E OCCUPABILITÀ	27.520.718,00 €	4.000.000,00 €	9.453.230,00 €	0,00 €
10	SOCIALE E SALUTE	16.686.602,00 €	6.012.400,00 €	4.079.258,00 €	1.674.202,00 €
11	ISTRUZIONE E FORMAZIONE	9.923.360,00 €	2.000.000,00 €	18.128.690,00 €	8.783.000,00 €
12	CAPACITÀ AMMINISTRATIVA	0,00 €	0,00 €	0,00 €	0,00 €
TOTALE		<b>112.630.680,00 €</b>	<b>15.012.400,00 €</b>	<b>83.361.178,00 €</b>	<b>14.257.202,00 €</b>



### 6.5.2- AVANZAMENTO PER AREA TEMATICA E PER SETTORE D'INTERVENTO

Nel prospetto 6.5.2 sono evidenziati gli avanzamenti dei progetti della parte speciale 2 per settore di intervento. Si evidenzia che tali risorse non sono inserite sul sistema di monitoraggio SGP in quanto derivando da fondi FSE e FESR vengono monitorate nel sistema locale, per tale inserimento né lo stato procedurale è stato inserito in base allo stato di monitoraggio rilevato direttamente dall'amministrazione.

Prospetto 6.5.2 - AVANZAMENTO PER AREA TEMATICA E PER SETTORE DI INTERVENTO – sezione speciale 2

Ambito tematico		Settori		SEZIONE SPECIALE 2	IN CHIUSURA/CHIUSO	IN ESECUZIONE	IN PROGETTAZIONE
1	RICERCA E INNOVAZIONE	01.0 1	RICERCA E SVILUPPO	3.800.000,00 €	0,00 €	0,00 €	3.800.000,00 €
2	DIGITALIZZAZIONE			0,00 €	0,00 €	0,00 €	0,00 €
3	COMPETITIVITÀ IMPRESE	03.0 1	INDUSTRIA E SERVIZI	30.000.000,00 €		30.000.000,00 €	0,00 €
4	ENERGIA	04.0 1	EFFICIENZA ENERGETICA	10.000.000,00 €		10.000.000,00 €	0,00 €
5	AMBIENTE E RISORSE NATURALI			0,00 €	0,00 €	0,00 €	0,00 €
6	CULTURA	06.0 6	PATRIMONIO E PAESAGGIO	8.000.000,00 €	3.000.000,00 €	5.000.000,00 €	0,00 €
7	TRASPORTI E MOBILITÀ	07.0 5	MOBILITÀ URBANA	6.700.000,00 €		6.700.000,00 €	0,00 €
8	RIQUALIFICAZIONE URBANA			0,00 €	0,00 €	0,00 €	0,00 €
9	LAVORO E OCCUPABILITÀ	09.0 1	SVILUPPO DELL'OCCUPAZIONE	27.520.718,00 €	4.000.000,00 €	9.453.230,00 €	0,00 €
10	SOCIALE E SALUTE	10.0 3	SERVIZI SOCIO-ASSISTENZIALI	16.686.602,00 €	6.012.400,00 €	4.079.258,00 €	1.674.202,00 €
11	ISTRUZIONE E FORMAZIONE	11.0 2	EDUCAZIONE E FORMAZIONE	9.923.360,00 €	2.000.000,00 €	18.128.690,00 €	8.783.000,00 €
12	CAPACITÀ AMMINISTRATIVE			0,00 €	0,00 €	0,00 €	0,00 €
<b>TOTALE</b>				<b>112.630.680,00 €</b>	<b>15.012.400,00 €</b>	<b>83.361.178,00 €</b>	<b>14.257.202,00 €</b>

### 7) MOTIVAZIONI IN MERITO ALL'EVENTUALE SCOSTAMENTO DELLA SPESA REALIZZATA RISPETTO ALLE PREVISIONI CONTENUTE NEL PIANO FINANZIARIO

Gli scostamenti della spesa realizzata rispetto alle previsioni del Piano finanziario come da prima relazione, sono in parte imputabili a ritardi nell'attuazione dei progetti, trattandosi prevalentemente di progetti infrastrutturali ed in parte, anche alle difficoltà legate all'aggiornamento dei dati di monitoraggio per le ragioni rappresentate nel successivo capitolo "MONITORAGGIO".

### 8) QUADRO DELLE ECONOMIE

L'attuazione del PSC ha determinato, nel corso degli anni, economie diversificate soprattutto in base alla natura e alla tipologia dei diversi progetti di cui si compone il programma, opportunamente individuate dai RdL/RUA e valorizzate sul sistema di monitoraggio SGP.

Tali risorse sono state riprogrammate e sottoposte all'attenzione dei rispettivi Comitati di Sorveglianza e Tavoli

dei Sottoscrittori, ed utilizzate in base alle esigenze palesate, in accordo con la politica programmatoria regionale.

Nel prospetto 8.1 sono riportate le economie dei progetti con un avanzamento uguale o superiore al 90% evidenziate nella ricognizione del DPCoe, per la sezione ordinaria del PSC Abruzzo.

*Prospetto 8.1 – ECONOMIE PER AREA TEMATICA E PER SETTORE DI INTERVENTO – sezione ordinaria*

AREA TEMATICA	SETTORE INTERVENTO	ECONOMIE INTERVENTI CHIUSI/AVANZAMENTO SUPERIORE AL 90%
01-RICERCA E INNOVAZIONE	01.01-RICERCA E SVILUPPO Totale	374.727,91
	01.02-STRUTTURE DI RICERCA Totale	-
	<b>SUB TOTALE</b>	<b>374.727,91</b>
02-DIGITALIZZAZIONE	02.01-TECNOLOGIE E SERVIZI DIGITALI Totale	858.081,44
	<b>SUB TOTALE</b>	<b>858.081,44</b>
03-COMPETITIVITÀ IMPRESE	03.01-INDUSTRIA E SERVIZI Totale	107.447,85
	03.02-TURISMO E OSPITALITÀ Totale	2.377,81
	03.03-AGRICOLTURA Totale	-
	<b>SUB TOTALE</b>	<b>109.825,66</b>
05-AMBIENTE E RISORSE NATURALI	05.01-RISCHI E ADATTAMENTO CLIMATICO Totale	705.841,33
	05.02-RISORSE IDRICHE Totale	4.419.694,95
	05.03-RIFIUTI Totale	1.387,10
	05.04-BONIFICHE Totale	-
	05.05-NATURA E BIODIVERSITÀ Totale	224.413,48
	<b>SUB TOTALE</b>	<b>5.351.336,86</b>
06-CULTURA	06.01-PATRIMONIO E PAESAGGIO Totale	483.120,74
	06.02-ATTIVITÀ CULTURALI Totale	16,24
	<b>SUB TOTALE</b>	<b>483.136,98</b>
07-TRASPORTI E MOBILITÀ	07.01-TRASPORTO STRADALE Totale	23.864,07
	07.02-TRASPORTO FERROVIARIO Totale	-
	07.03-TRASPORTO MARITTIMO Totale	231,41
	07.04-TRASPORTO AEREO Totale	-
	07.05-MOBILITÀ URBANA Totale	84.912,63
	07.06-LOGISTICA Totale	-
	<b>SUB TOTALE</b>	<b>109.008,11</b>
08-RIQUALIFICAZIONE URBANA	08.01-EDILIZIA E SPAZI PUBBLICI Totale	252.424,78
	<b>SUB TOTALE</b>	<b>252.424,78</b>
10-SOCIALE E SALUTE	10.01-STRUTTURE SOCIALI Totale	34.266,29
	10.02-STRUTTURE E ATTREZZATURE SANITARIE Totale	-
	10.03-SERVIZI SOCIO-ASSISTENZIALI Totale	18.168,80
	<b>SUB TOTALE</b>	<b>52.435,09</b>
11-ISTRUZIONE E FORMAZIONE	11.01-STRUTTURE EDUCATIVE E FORMATIVE Totale	4.406,53
	11.02-EDUCAZIONE E FORMAZIONE Totale	-
	<b>SUB TOTALE</b>	<b>4.406,53</b>
12-CAPACITÀ AMMINISTRATIVA	12.01-RAFFORZAMENTO PA Totale	60.812,91
	12.02-ASSISTENZA TECNICA Totale	-
	<b>SUB TOTALE</b>	<b>60.812,91</b>
<b>TOTALE COMPLESSIVO</b>		<b>7.656.196,27</b>

## **9) MODALITÀ DI GESTIONE DEI MECCANISMI SANZIONATORI**

La Regione Abruzzo, attraverso le proprie strutture coinvolte ai diversi livelli nell'attività di implementazione del PSC, opera per prevenire, individuare e correggere le irregolarità e recuperare gli importi indebitamente versati, in applicazione delle norme vigenti.

Ciascun RdL/RUA procede, ove ne ricorrano le condizioni, alle revoche e al recupero degli importi indebitamente erogati a valere sui Programmi, con versamento delle somme recuperate sui pertinenti capitoli di bilancio.

Con D.G.R. n. 109 del 22/02/2018 la Regione ha fornito gli indirizzi per la determinazione delle rettifiche da applicare alle spese finanziate con fondi Regionali e Nazionali nell'ambito dei processi di rendicontazione e controllo di competenza regionale.

## **10) PROBLEMI SIGNIFICATIVI INCONTRATI E MISURE ADOTTATE PER RISOLVERLI**

Nell'attuazione degli interventi di cui è composto il programma, la Regione Abruzzo ha incontrato alcune criticità diversificate soprattutto in base alla natura dell'intervento, nonché al contesto sociale nel quale l'intervento stesso è inserito trovando sempre le soluzioni più idonee. In particolare le situazioni che hanno generato maggiori criticità fanno riferimento all'impossibilità di diversi soggetti attuatori (molto spesso piccoli Comuni) di concludere gli interventi entro le tempistiche previste, con conseguente richiesta di proroga.

Altre problematiche legate all'attuazione degli interventi hanno riguardato le difficoltà nelle procedure di attuazione, rendicontazione e controllo, soprattutto per quanto riguarda il reperimento, da parte dei funzionari regionali, della documentazione necessaria all'espletamento dei controlli di I livello propedeutici alle richieste di rimborso da parte della Regione alle amministrazioni centrali. Nello specifico le criticità sono state superate attraverso il supporto da parte dell'AT Formez, coadiuvata dai funzionari regionali, nella laboriosa ricostruzione dei fascicoli di progetto e successivo avvio dei controlli amministrativi.

Per quanto riguarda le attività di implementazione del sistema di monitoraggio si sono registrate numerose difficoltà rispetto alla migrazione dei dati del PSC e all'allineamento degli stessi progetti da parte dei soggetti attuatori – si rimanda al capitolo "Monitoraggio" per le specifiche tecniche.

## **11) MODIFICHE NELL'AMBITO DELL'ATTUAZIONE**

### ***11.1 - RIPROGRAMMAZIONI***

In riferimento alla parte ordinaria del PSC Abruzzo nel corso del 2023 non sono intervenute riprogrammazioni se non la proposta di aumento della dotazione finanziaria per il progetto di Assistenza tecnica: con delibera Regionale numero 802 del 28 novembre 2023 sono state riprogrammate risorse pari a € 259.022,09 derivanti da economie di progetti chiusi e dai progetti con un livello di attuazione superiore al 90% a valere sul PSC Abruzzo 2020-2020 parte ordinaria a favore del progetto ASSISTE Abruzzo – Assistenza Tecnica alla Regione Abruzzo sul Fondo di Sviluppo e Coesione.

Per quanto attiene alla riprogrammazione di dette risorse si evidenziano i nel prospetto seguente 11.2 gli ambiti tematici interessati e le risorse riprogrammate, per il cui dettaglio si rimanda alla deliberazione approvata.

*Prospetto 11.2 – RIPROGRAMMAZIONE PER AREA TEMATICA E PER SETTORE DI INTERVENTO – sezione ordinaria*

FONTI			IMPIEGHI		
AMBITO_TEMATICO	SETTORE_INTERVENTO	RISORSE RIPROGRAMMATE	AMBITO_TEMATICO	SETTORE_INTERVENTO	RISORSE RIPROGRAMMATE
05 - AMBIENTE E RISORSE NATURALI	05.01 - RISCHI E ADATTAMENTO CLIMATICO	39.698,83 €	12 - CAPACITA' AMMINISTRATIVA	12.02 - ASSISTENZA TECNICA	259.022,10 €
06 - CULTURA	06.01 - PATRIMONIO E PAESAGGIO	219.323,26 €			
07 - TRASPORTI E MOBILITA'	07.01 - TRASPORTO STRADALE	0,01 €			

In particolare, per assicurare speditezza e omogeneità nell'applicazione delle procedure di riprogrammazione la Regione ha adottato un processo virtuoso definendo le priorità principali a cui bisogna attenersi considerando le procedure di cui alla DGR n.427/2019. Nel corso del 2023 tuttavia, in attesa dell'esito istruttorio del DPCoe per la verifica delle OGV non sono state attivate ulteriori riprogrammazioni.

### **11.2 -DEFINANZIAMENTI**

Con deliberazione CIPESS n.18 del 20 luglio 2023 è stato disposto il definanziamento delle risorse FSC 2014-2020 resi disponibili nelle Sezioni speciali del PSC Abruzzo, per un ammontare complessivo di 5,66 milioni di euro, derivanti da:

- economie dell'intervento «Scorrimento della graduatoria di cui all'avviso pubblico contributi a fondo perduto a favore dei settori turismo, commercio al dettaglio ed altri servizi per contrastare gli effetti della grave crisi economica derivante dall'emergenza epidemiologica da COVID-19» inserito nella sezione speciale del Piano «Risorse FSC per contrasto effetti COVID 19» per un importo di 4,8 milioni di euro;
- risorse ancora da finalizzare pari a 0,86 milioni di euro della Sezione speciale 2 «Risorse FSC per copertura interventi ex fondi strutturali 2014-2020» liberatesi con l'applicazione della decisione di esecuzione della Commissione europea C (2021) 2657 del 15 aprile 2021, con la quale alcuni interventi del POR FSE 2014-2020 originariamente salvaguardati nel PSC sono successivamente rientrati del programma operativo.

Le risorse definanziate, in quanto non rimodulabili ai sensi della delibera CIPESS 29 aprile 2021, n. 2, rientrano nella disponibilità del FSC 2014-2020. Le risorse revocate sono imputate all'annualità 2023.

### **11.3- SITUAZIONI DI CONTESTO**

Non rileva

### **11.4- ALTRO**

Non rileva

## **12) OBBLIGAZIONI GIURIDICAMENTE VINCOLANTI- OGV (Punto 4, delibera CIPESS n.2/2021) -FOCUS**

Il Comitato interministeriale per la programmazione economica e lo sviluppo sostenibile (CIPESS), nel portare

avanti il percorso di ridefinizione del quadro normativo di riferimento per l'utilizzo delle risorse del Fondo per lo Sviluppo e la Coesione avviato nel 2019 attraverso il disposto dell'art. 44 commi 7, 7bis e 10 del DL 34/2019 e dall'art. 56 DL 50/2022, ha confermato espressamente il vincolo del termine al 31/12/2022 ( come posticipato con legge 17 giugno 2021, n. 87) posto per l'assunzione delle obbligazioni giuridicamente vincolanti da parte degli interventi ricompresi nella sezione ordinaria del Piano Sviluppo e Coesione.

Si evidenzia come la Regione Abruzzo dopo il lavoro di monitoraggio rafforzato fatto nel corso del 2022 con tutti i Dipartimenti regionali interessati all'attuazione del PSC, ha avviato nel 2023 l'attività di verifica delle OGV, come richiesto dal Dipartimento per le politiche di coesione, Ufficio Programmazione Operativa, Serv. Programmi Strategici Regionali al fine di verificare quanto inserito sul sistema di Monitoraggio SGP.

Nel percorso intrapreso, la Regione ha verificato tutti gli interventi della sezione Ordinaria indicando le risorse riprogrammate e le dotazioni finali dalla lista inviata dal citato servizio del Dipartimento. Sono state numerose le integrazioni e le verifiche richieste che a fine 2023 hanno portato alla definizione della lista finale ed all'individuazione di un unico progetto senza OGV.

Nello specifico le risultanze di tale verifica hanno portato ad inizio 2024 alla definizione del nuovo PSC Abruzzo, prima della stipula del nuovo accordo per la coesione 2021/2027.

*Prospetto 12.1 – PROSPETTO PSC ABRUZZO 2000-2020 – sezione ordinaria*

	Casistica		Risorse FSC	Note
Dotazione finanziaria sezione ordinaria PSC assegnata dal CIPESS		Alla A	<b>1.863.706.789,00</b>	
Esiti verifica OGV al 31/12/2022 - Interventi confermati	Interventi esonerati da verifica per disposizioni di legge	B		
	Interventi esonerati da verifica in attesa di scadenza dei termini	C		
	Interventi in salvaguardia ex comma 7ter art.44 DL34/19	D		
	Interventi in salvaguardia ex comma 2bis, art.14 DL77/21	E		
	Interventi con OGV al 31/12/2022	F	1.855.636.392,18	Allegato 2
	Economie di programma	G	4.070.396,82	Allegato 2
Esiti verifica OGV al 30/06/2023 - interventi confermati	Interventi in salvaguardia ex comma 7bis art.44 DL34/19 con OGV al 30/06/2023	H		
Totale Risorse PSC confermate		I=B+C+D+E+F+G+H	<b>1.859.706.789,00</b>	
Esiti verifica OGV al 31/12/2022 e al 30/06/2023 - Interventi da definanziare	Interventi privi di OGV al 31/12/2022 da definanziare	L	4.000.000,00	Allegato 3
	Interventi privi di OGV al 31/12/2022 con riassegnazione ai sensi del art. 53 del DL 13/23	M		
	Interventi in salvaguardia ex comma 7bis art.44 DL34/19 privi di OGV al 30/06/2023 da definanziare	N		
Totale Risorse PSC da definanziare		O=L+M+N	<b>4.000.000,00</b>	

*Prospetto 12.2 – PROSPETTO PSC ABRUZZO 2000-2020 – sezione ordinaria – intervento da definanziare*

Codice Locale Progetto BDU	CUP	Titolo progetto	Ciclo di programmazione d'origine	Area tematica	Settore di intervento	Risorse FSC definanziate	Casistica
1MISEAB RSEOB10 -01	C91B16 0005200 01	Integrazione del Servizio di Assistenza domiciliare integrato degli Operatori Socio Sanitari OSS	2007-2013	10- SOCIALE E SALUTE	10.01- STRUTTURE SOCIALI	4.000.000,00	Interventi privi di OGV al 31/12/2022 da definanziare

Al 31.12.2022 i progetti privi di OGV risultavano essere n. 1 per € 4.000.000,00. Tutti gli altri progetti hanno raggiunto l'OGV al 31/12/2022.

### **13) INTERVENTI OGGETTO DI RENDICONTAZIONE IN ITINERE O CONCLUSA SUI PROGRAMMI COMUNITARI (PUNTO 4, DELIBERA CIPESS N.2/2021)**

Non ci sono interventi relativi a questo punto nel PSC Abruzzo.

#### **13.1 - QUADRO FINANZIARIO**

Non rileva

#### **13.2 - PROSPETTIVE DI UTILIZZO DELLE RISORSE RINVENIENTI**

Non rileva

### **14) VALUTAZIONE**

#### **14.1 - RELAZIONE SU VALUTAZIONI CONCLUSE ED IN CORSO (in itinere o ex post)**

La Regione, con determinazione DPA002/007 DEL 14/06/2023 ha provveduto ad adottare il Piano di Valutazione per il PSC ABRUZZO 2000-2020, al fine di una efficace attuazione del PSC Abruzzo 2000-2020, con le seguenti FINALITA':

- fornire elementi conoscitivi utili all'Amministrazione regionale (oltre che agli stakeholders del PSC), ai fini di un corretto orientamento della policy, tenuto conto del suo inquadramento all'interno della cornice più ampia derivante dal complesso di programmi e interventi attuati dalla Regione;

- fornire elementi conoscitivi ai fini:

- ✓ di una verifica delle performance in termini di efficienza del PSC,
- ✓ della gestione anche nella prospettiva particolare di verifica della governance del PSC,
- ✓ di rendicontazione circa il grado di efficienza attuativa;

Le attività valutative previste per il PSC sono di due tipologie:

- ✓ Autovalutazione, la cui finalità è l'osservazione dell'andamento del PSC da una prospettiva interna all'amministrazione e contribuire al miglioramento dell'efficacia e dell'efficienza del processo

autovalutativo;

- ✓ Valutazioni esterne (in itinere o ex post), affidate a uno o più valutatori esterni o direttamente al Nucleo di Valutazione e Verifica degli investimenti pubblici (NURVV).

Nel corso del 2023 si è attivato l'esercizio dell'autovalutazione che ha osservato dall'interno dell'Amministrazione l'andamento del PSC negli anni dal 2000 al 2020 per analizzare gli aspetti gestionali di attuazione, strategici e di avanzamento finanziario e verificare l'efficacia e la coerenza strategica rispetto ai risultati attesi a partire dalle azioni e dai singoli interventi attivati.

Il percorso di autovalutazione ha, dunque, la finalità di contribuire al miglioramento dell'efficacia e dell'efficienza del processo implementato mediante l'elaborazione di indicazioni e suggerimenti utili in tal senso (Piano di Valutazione del FSC, p. 14).

I passi della realizzazione del processo di autovalutazione hanno riguardato:

- **Questionario:** RUA/Controllori di I livello
- **Interviste:** Direttori regionali di dipartimento e Direttore generale
- **Focus group sulla capacità amministrativa del Programma:** Autorità Responsabile PSC 2000-2020; Autorità di Certificazione
- **Focus group tematico sulle procedure attuative per la realizzazione di opere infrastrutturali:** RUA, Beneficiari e controllori

Con Determinazione N. DPA002/036 PROT. N. 24106/23 del 29/12/2023 la Regione Abruzzo ha approvato il Report di Autovalutazione, come previsto dal piano regionale, che segna il completamento del percorso di "autovalutazione" della capacità amministrativa della Regione Abruzzo nell'attuazione degli interventi finanziati dal Fondo per lo Sviluppo e la Coesione (FSC) dal 2000 al 2020.

Il processo di "autovalutazione", coordinato dall'Autorità Responsabile (AR) del Piano di Sviluppo e Coesione (PSC) 2000-2020, come previsto nel Piano di Valutazione che è stato sottoposto all'attenzione del Comitato di Sorveglianza nella seduta del 22 Dicembre 2022 e adottato con Determina Dirigenziale n. DPA002/007 del 14/06/2023, è stato pensato tenendo presente la volontà di delineare successivamente un articolato processo di capacity building inteso a migliorare la capacità di gestione degli interventi finanziati in Abruzzo dal FSC.

Il percorso di autovalutazione non ha fatto emergere criticità particolarmente rilevanti per i circuiti finanziari; mentre, per i processi di monitoraggio e, soprattutto, per i controlli di I livello, sono emerse problematiche in corso di risoluzione.

## 15) SORVEGLIANZA

### 15.1 - ATTIVITÀ DEL CDS

Nel corso del 2023 sono stati convocati due comitati di Sorveglianza, il primo con procedura scritta ai sensi dell'art.7 comma 3 del regolamento interno, per l'approvazione della relazione di Avanzamento.

La seconda seduta del Comitato si è svolta il 5 dicembre 2023, convocata ai sensi dell'articolo 3 del regolamento interno per la verifica dello stato attuativo del PSC e delle attività svolte nel corso dell'anno. Nel Comitato è stata anche portata l'informativa sulla riprogrammazione delle risorse per l'attività di Assistenza tecnica.

## 16) ATTIVITÀ DI MONITORAGGIO

Con l'approvazione del PSC Abruzzo ad aprile 2021, giusta deliberazione CIPESS n.21, sono confluite in un unico programma PSC Abruzzo 2000-2020 tutti gli interventi programmati sui tre cicli di programmazione FSC 2000-2006, 2007-2013 e 2014-2020.

A seguito di tale modifica si è reso necessario adeguare il sistema di monitoraggio (SGP) "migrando" tutti i progetti, relativi ai tre cicli di programmazione 2000-2006 2007-2013 e 2014-2020, in un nuovo unico contenitore denominato appunto **PSC Abruzzo**.

Tale attività ha avuto inizio al termine dell'anno 2022 ed è andata avanti nel corso dell'anno 2023.

Il Servizio Programmazione Nazionale DPA002, struttura dell'Autorità Responsabile del PSC Abruzzo, con il supporto dell'assistenza tecnica, ha avviato un'intensa e coordinata attività di monitoraggio, per le verifiche richieste e il corretto assestamento in SGP dei dati della sezione ordinaria del PSC.

In una prima fase, le attività si sono concentrate sulla verifica, della presenza di tutti i progetti definiti nell'elenco degli interventi validati nel nuovo "contenitore PSC" presente sul sistema, in collaborazione con la Task Force che gestisce il sistema SGP di "Progetto monitoraggio".

A tal fine sono stati svolti continui e proficui confronti con le istituzioni (IGRUE, MEF e DPCoe). In particolare, negli incontri del 27/02/2023 e del 27/09/2023, è stato affrontato il tema della migrazione dei progetti analizzando lo stato di avanzamento e definite le azioni correttive da porre in essere.

Successivamente, le attività si sono concentrate sull'assestamento (correzione-integrazione) dei dati nel Sistema Gestione Progetti come stabilito dalle Disposizioni quadro sui PSC, al fine di allineare i dati eliminando gli scarti generati dalla migrazione.

L'analisi e la gestione di questi ultimi sono stati attuati secondo due principali linee di azione:

1. La prima, che agisce sulla frequenza degli errori, ha riguardato lo studio degli scarti più ricorrenti, al fine di velocizzarne la riduzione e, di conseguenza, lo stato di "non monitorato" di tali progetti;
2. La seconda, che invece agisce sull'intensità degli errori, ha riguardato lo studio degli scarti di maggior "impatto" economico. Un numero elevato di progetti in "non monitorato" genera una rappresentazione economica del PSC non corrispondente al reale stato di attuazione e avanzamento del Piano.

Le fattispecie di scarti maggiormente ricorrenti e relativi alla prima linea di azione, hanno riguardato:

- presenza di impegni e pagamenti inseriti con "NESSUN LIVELLO GERARCHICO" nel caso di progetto con co-finanziamento di fondi privati;
- duplicazione del dato generato dalla mancata cancellazione dei record sulla BDU;
- iter procedurale creato in maniera errata;
- progetti che risultavano non completamente implementati causa la richiesta di nuove informazioni da inserire.
- presenza di un CUP inesistente oppure non valido (cancellato o revocato) all'interno del sistema CUP.

Con riferimento invece agli scarti di maggior impatto economico, relativi alla seconda linea di azione, si è potuto riscontrare che gli stessi risultano essere quelli con codice 027, 029 e 039.

Nello specifico:

- ✓ 027 Verifica coerenza importi Finanziamento pubblico (al netto di fondi privati, da reperire e al netto di economie)-Impegni L'importo totale degli Impegni è maggiore dell'importo totale del Finanziamento pubblico (al netto di fondi privati, da reperire e al netto di economie).
- ✓ 029 Verifica coerenza importi Costo ammesso-Impegni ammessi L'importo totale degli Impegni ammessi è maggiore dell'importo del Costo ammesso (per lo stesso Livello Gerarchico).
- ✓ 039 Verifica coerenza importi Piano dei Costi-Economie-Finanziamento La sommatoria degli importi del Piano dei Costi (importi realizzati e da realizzare) e degli importi delle economie è differente dall'importo del Finanziamento totale del progetto.



Dall'analisi effettuata è emerso che i disallineamenti maggiormente incidenti sugli scarti derivano dalle seguenti situazioni:

- Il nuovo set di informazioni richieste nel sistema SGP post migrazione è più ricco rispetto al precedente:
  - per i progetti più vecchi (soprattutto quelli derivanti dalla programmazione 2000-2006) non si riescono a fornire i dati minimi per una migrazione efficace;
  - in caso di cofinanziamento, i dati relativi ad esso non sono riconosciuti dal nuovo sistema SGP che pone l'attenzione solo sui dati riguardanti i fondi FSC, trascurando quelli derivanti da altre fonti di finanziamento. A riguardo, la soluzione che permette la risoluzione dello scarto è quella di cancellare ogni riferimento alla quota parte cofinanziata, perdendo tuttavia contezza dell'effettiva ripartizione delle risorse in ogni movimento contabile;
- Per i progetti che risultano chiusi alla data del 31/12/2022, le cui versioni sono ferme a periodi ancora precedenti, i disallineamenti (e i conseguenti errori) riguardano tra l'altro i Piani dei costi che, nella fase di migrazione, sono stati riaperti fino all'annualità 2023, ovviamente non pertinente;
- Un problema tecnico riguardante la piattaforma SGP, da tempo osservato ed in attesa di soluzione, impedisce di effettuare correzioni di dati nelle varie versioni di monitoraggio; nello specifico, se si modifica un singolo dato acquisito nelle versioni precedenti, il sistema non sostituisce il record, ma ne restituisce uno nuovo, duplicandolo.

Il Servizio DPA002 è tutt'oggi impegnato nella correzione degli scarti; va rilevato comunque che al 31/12/2023 gli scarti sono stati sensibilmente ridotti.

## **17) ATTIVITÀ DI CONTROLLO**

### ***17.1 - RISULTATI DEI CONTROLLI SULLA SPESA REALIZZATA E VERIFICHE SUI PROGETTI IN ATTUAZIONE O CONCLUSI***

Con Determinazione n. DPA002/39 del 19 novembre 2021 recante "*Piano Sviluppo e Coesione della Regione Abruzzo, delibera CIPESS n.21/2021. Sistema di gestione e controllo ex art.5 delibera CIPESS n.2/2021. Adozione mediante conferma e aggiornamento dei sistemi di gestione e controllo esistenti*", si è adottato, il sistema di gestione e controllo per l'attuazione del PSC della Regione Abruzzo (di cui alla Delibera CIPESS n.21/2021), come previsto dalla delibera CIPESS n.2/2021 e dalle Linee guida per la definizione dei Sistemi di gestione e Controllo dei Piani di sviluppo e coesione (art.44 comma 2bis del DL 34/2019), trasmesse dall'Agenzia per la Coesione Territoriale alla Regione Abruzzo con Nota 12562 del 16-09-2021. L'adozione ha comportato la conferma del mantenimento delle modalità di gestione e controllo stabilite per il ciclo di programmazione di riferimento originario delle risorse che finanziano gli interventi in essere.

Ad eccezione della programmazione 2000-2006 per la quale non erano previsti controlli di I livello, se non attività di istruttoria delle pratiche finanziate, le attività di controllo, insieme a quelle di sorveglianza e valutazione sono parte integrante del processo di attuazione. Dall'avvio del programma ad oggi, sono state svolte le attività di rendicontazione delle spese da parte dei beneficiari dei contributi e i conseguenti controlli di primo livello da parte degli Uffici regionali competenti.

In generale, può dirsi che l'attività di controllo di primo livello si è svolta con regolarità e ha consentito di portare avanti l'attestazione delle spese da parte dei RdL all'OdP e dall'OdP all'OdC, in linea con i processi descritti nella manualistica di gestione e controllo.

Nel corso del 2023 è stata predisposta una attestazione di spesa sulla sezione ordinaria per € 86.643.790, inviata all'ODC il 24/08/2023. La dichiarazione di spesa è stata inoltrata il 14 novembre 2023. A causa del disallineamento del costo ammesso su SGP, come evidenziato già nella sezione Monitoraggio, il Dipartimento per la Coesione non ha trasferito l'intera quota richiesta; tuttavia sono in atto aggiornamenti sul sistema e riallineamento dei dati al fine di permettere alla Regione Abruzzo di chiedere la completa erogazione di tutta la quota certificata.

La Regione ha monitorato la struttura dei controllori assicurandone la formazione e l'affiancamento e garantendone l'imparzialità sull'attuazione.

## **18) ASSISTENZA TECNICA**

Con riferimento al PSC Abruzzo 2000-2020 si è fatto ricorso all'Assistenza Tecnica (di seguito AT).

Per assicurare il supporto a tutti i soggetti coinvolti nell'attuazione del Piano le risorse di AT, oltre ad affiancare l'Organismo di Programmazione sono state assegnate da quest'ultimo ai diversi Dipartimenti e Servizi della Regione al fine di assistere i Responsabili di Linea (RdL), i Responsabili Unici di Attuazione (RUA) e i Controllori di Primo Livello nelle operazioni di gestione, monitoraggio, controllo, attestazione delle spese e chiusura degli interventi. In particolare, l'Attività di affiancamento ha riguardato i seguenti ambiti:

- Supporto alla governance del programma, nonché alla definizione e attuazione delle procedure amministrativo-contabili relative alla programmazione e riprogrammazione degli interventi
- Supporto alle attività di monitoraggio fisico, finanziario e procedurale degli interventi, anche relativi alle risorse premiali Obiettivi di Servizio;
- Supporto al controllo delle operazioni, anche relative alle risorse premiali Obiettivi di Servizio, alla predisposizione delle piste di controllo e alla corretta archiviazione della documentazione;
- Supporto tecnico all'integrazione degli strumenti della politica di coesione per migliorarne l'efficienza e l'efficacia. Le attività sono finalizzate ad accrescere il coinvolgimento e la partecipazione degli stakeholder (comuni, imprese, cittadini) in un percorso di integrazione degli interventi finanziati dalla politica regionale di sviluppo e coesione.

Per garantire, inoltre, la risoluzione di specifiche problematiche e/o quesiti, su questioni di particolare rilevanza, quali la corretta applicazione della normativa sugli Appalti Pubblici e controlli di primo livello sono stati attivati tramite il Formez P.A. esperti tematici.

In considerazione delle incombenze legate all'attuazione del PSC Abruzzo 2000-2020 e delle molteplici attività in corso relative alla programmazione unitaria 2021-2027, compresa l'anticipazione assegnata sulla Programmazione 2021/2027 dalla deliberazione CIPESS 79/2021, si è ritenuto opportuno procedere ad un'estensione ed implementazione delle attività già definite nel progetto ASSISTE ABRUZZO del Formez PA, di cui alla Convenzione del 13.05.2020, al fine di garantire il supporto tecnico alla Regione Abruzzo anche per le annualità 2023 e 2024, adottando ulteriori importi per la allo scopo i seguenti atti:

- DGR n. 802 del 28 novembre 2023 sono state riprogrammate risorse pari a € 259.022,09 per il rafforzamento del progetto ASSISTE Abruzzo – Assistenza Tecnica alla Regione Abruzzo sul Fondo di Sviluppo e Coesione”.

## **19) INFORMAZIONE E PUBBLICITÀ**

La comunicazione è una delle funzioni in capo alle Strutture di coordinamento del Piano e ai beneficiari per assicurare visibilità agli interventi e ai risultati raggiunti. Il Piano vuole rafforzare il ruolo della comunicazione e dell'informazione in merito agli investimenti realizzati attraverso i fondi stanziati.

Al fine di assicurare adeguata visibilità al finanziamento statale a valere sulle risorse del Fondo per lo sviluppo e la coesione (FSC), la Regione Abruzzo ha approvato con Determinazione n. DPA002/004 del 07/04/2023 il Piano di comunicazione del PSC Abruzzo 2000/2020.

Allo scopo di facilitare le azioni di promozione degli interventi finanziati nell'ambito del PSC Abruzzo 2000/2020, l'Autorità Responsabile ha predisposto le Linee Guida, condivise con i Soggetti coinvolti nella gestione delle attività di comunicazione, informazione e pubblicità.

Il Piano di Comunicazione e le Linee Guida, unitamente ai loghi da utilizzare, sono stati messi a disposizione dei beneficiari e dei responsabili tramite pubblicazione sul sito web regionale nell'area dedicata.

Il Piano di Comunicazione si articola in diverse linee di attività strategiche:

*Comunicare il piano:* il piano di comunicazione elaborato dall'Autorità responsabile del PSC, è un punto di riferimento flessibile. Esso è reso pubblico attraverso la pubblicazione sul sito web della Regione Abruzzo. Può essere aggiornato sulla base delle indicazioni provenienti dagli stakeholder. Ad oggi, si ritiene che il Piano così come approvato lo scorso dicembre sia in linea con i fabbisogni del PSC.

*Monitorare periodicamente il piano:* il monitoraggio del Piano avviene nell'ottica di un miglioramento continuo, verificando anche i feedback provenienti dagli strumenti utilizzati dal Piano stesso, come p. es. i social network.

*Favorire la trasparenza:* attraverso gli strumenti utilizzati, vengono rese note e accessibili le operazioni finanziate dal PSC 2000-2020 della Regione Abruzzo.

*Favorire la comunicazione integrata:* ogni intervento di informazione e di promozione nell'ambito del Piano deve prevedere una integrazione tra le azioni e gli strumenti previsti dalle altre iniziative della politica di coesione unitaria della Regione Abruzzo, al fine di comunicare l'impegno regionale nell'ottimizzazione nell'uso delle risorse disponibili;

*Differenziare i canali di diffusione:* le varie azioni di divulgazione delle informazioni e delle opportunità prevedono una varietà di canali al fine di raggiungere le varie tipologie di stakeholder.

Il Piano di Comunicazione si articola nelle seguenti linee e relative azioni:

- Linea 1 – Gestione del Piano di Comunicazione
- Linea 2 - Acquisizione dei Servizi a supporto
- Linea 3 – Gestione delle azioni di comunicazione

Nell'ambito della Linea 1 del Piano, abbiamo costituito una rete di comunicazione del PSC che è riuscita ad individuare le operazioni di maggior interesse da comunicare, anche grazie al supporto dell'Assistenza Tecnica dislocata nei vari Dipartimenti Regionali. La rete così creata permette di ragionare periodicamente su un calendario di attività da monitorare e su una pianificazione delle attività di comunicazione che segua parallelamente le fasi di attuazione del PSC.

Inoltre, in tale ambito abbiamo progettato, realizzato e diffuso il brand PSC 2000-2020 con loghi grafici riconoscibili che sono stati diffusi ai RUA e ai beneficiari.

Nell'ambito della linea 2 del Piano, abbiamo acquisito tramite l'informatica regionale un nuovo dominio – [coesione.regione.abruzzo.it](http://coesione.regione.abruzzo.it), ai fini della pubblicazione di un nuovo sito web per comunicare in maniera integrata le informazioni relative alle operazioni finanziate dai fondi per la coesione sia nazionali che europei. Abbiamo, inoltre, acquisito spazi per realizzare eventi e risorse per la produzione di materiali multimediali.

Nell'ambito della linea 3 del Piano, abbiamo progettato e realizzato il sito web Coesione Abruzzo sopra citato. La Regione Abruzzo ha scelto di utilizzare un brand unico per tutta la programmazione, compresa quella FSC, utilizzando il logo nazionale Coesione Abruzzo per rafforzare in tal modo il metodo della programmazione unitaria che ha contraddistinto l'amministrazione regionale in questi anni. In coerenza con i principi appena descritti, durante l'evento "Insieme per lo Sviluppo", tenutosi il 13 febbraio 2023 a Pescara, si è dato conto agli stakeholder di tutti i risultati al 31/12/2022 raggiunti dai vari Programmi di investimento a valere sia su risorse nazionali che

europee. Sono stati, altresì, condivisi video sulle operazioni finanziate dal PSC veicolati in primis attraverso i canali social regionali.

## 20) PROGETTI ESEMPLARI

Di seguito si riportano quattro progetti esemplari, inseriti nel PSC Abruzzo.

  		
<b>Programma:</b> PSC ABRUZZO 2000/2020		
<b>STRUMENTO DI ATTUZIONE DIRETTA:</b> ABCM		
<b>Ambito tematico:</b> 06-CULTURA		
<b>Settore di intervento:</b> 06.01-PATRIMONIO E PAESAGGIO		
<b>Titolo progetto:</b> <i>Restauro e miglioramento sismico della Basilica dei SS Cesidio e Rufino Martiri</i>		
<b>Regione/Prov. aut:</b> Regione Abruzzo		
<b>Provincia:</b> L'Aquila		
<b>Comune:</b> Trasacco		
<b>CUP:</b> D99C17000010006 <b>Altri eventuali codici identificativi:</b> ABCM-PSRA-63-44		
<b>Importo Finanziario:</b> € 600.000,00		
<b>Fonte:</b> FSC	<b>Importo:</b> € 600.000,00	<b>Note (eventuali):</b>
<b>Data inizio:</b> 01/01/2017		<b>Data fine effettiva:</b> 20/09/2022
<b>Soggetto programmatore:</b> Regione Abruzzo		
<b>Soggetto attuatore:</b> Diocesi di Avezzano		
<b>Soggetto realizzatore:</b> Loris Costruzioni (ditta)		
<b>Soggetto destinatario:</b> Diocesi di Avezzano		
<b>Altri eventuali soggetti coinvolti:</b>		

<b>DESCRIZIONE</b>	
<p>Il progetto ha riguardato il restauro, il miglioramento sismico, nonché tutti i lavori di consolidamento e aumento delle capacità portanti dell'intera basilica di SS Cesidio e Rufino, al fine di mitigare la risposta sismica dello stesso. Inoltre, nel corso dei lavori principali si è evidenziata la necessità di eseguire lavori complementari i preconsolidamento e messa in sicurezza dei</p>	

dipinti murali



### BENEFICI

Si tratta di un'opera che ha permesso la ristrutturazione della Basilica dei Santi Cesidio e Rufino, assumendo un grande valore poiché restituisce un edificio che rappresenta una testimonianza storica e culturale per il territorio, in essa si conservano tesori di architettura, pittura e scultura. Il progetto riveste non solo un'importanza di carattere spirituale, ma anche dal punto di vista turistico. Tale intervento, infatti, potrebbe partecipare a rilanciare l'economia e il turismo del territorio interessato.





**Programma:** PSC ABRUZZO 2000/2020

**STRUMENTO DI ATTUAZIONE DIRETTA:** SAD - MASTERPLAN PATTO PER IL SUD - DGR n. 402 del 25/06/2016 - DGR n. 34 del 02.02.2017

**Ambito tematico:** INFRASTRUTTURE SOCIALI - Eventi calamitosi e Protezione Civile

**Settore di intervento:** Agenzia di Protezione Civile

**Titolo progetto:** INTERVENTI DI MITIGAZIONE DEL RISCHIO DA VALANGA: POTENZIAMENTO OPERE FERMANEVE LOCALITA' VALLE COPPETTI E VALLE FONTANILI". Delibera di G.R. n. 402 del 25.06.2016. Masterplan Abruzzo"

**Regione/Prov. aut:** Regione Abruzzo

**Provincia:** CH

**Comune:** Lama Dei Peligni

**CUP:** J37H17000120001 **Altri eventuali codici identificativi:** ABPC-PSRA-44-02

**Importo Finanziario:** 1.250.000,00

<b>Fonte:</b> FSC	<b>Importo:</b> € 1.250.000,00	<b>Note (eventuali):</b> PROGETTO rideterminato da € 1.250.000,00 a € 1.161.501,17 con Det. N. 29 del 13/04/2021) e successivamente con DGR n. 293 del 26/05/2022 l'importo è stato rimodulato a € 1.210.301,17.
-------------------	--------------------------------	--

**Data inizio:** 02/03/2017

**Data fine effettiva:** 09/10/2023

**Soggetto programmatore:** Regione Abruzzo

**Soggetto attuatore:** Comune di Lama Dei Peligni

**Soggetto realizzatore:** Comune di Lama Dei Peligni

**Soggetto destinatario:** Comune di Lama Dei Peligni

**Altri eventuali soggetti coinvolti:**

#### DESCRIZIONE

Il progetto ha riguardato gli interventi di difesa idraulica ed idrogeologica del territorio regionale" Attuazione programma degli interventi prioritari in materia di difesa del suolo di cui alla deliberazione di Giunta Regionale n. 34 del 02.02.2017. Interventi di mitigazione del rischio valanga - Concessione in favore del Comune di Lama dei Peligni (CH) - Opere di consolidamento Valle Coppetti, Valle Fontanili, Via del Calvario, Via Panoramica.

Il piano di monitoraggio permette di:



- controllare da remoto le aree a rischio di distacco valanghe, in cui non sono presenti sistemi di protezione;

- controllare e segnalare situazioni di allarme per ponti da neve, barriere fermaneve e per le altre opere di protezione dal rischio valanghe installate nei siti di attenzione;

- controllare il livello di neve accumulata nel bacino di monte del vallo dissipatore.

Il sistema di monitoraggio consente di:

- rilevare la pressione della neve sui ponti da neve e sulle barriere fermaneve;

- individuare l'altezza della neve nei siti di attenzione;

- monitorare le condizioni meteorologiche;

- verificare lo stato delle opere di protezione.

Il sistema, conformato da una rete di monitoraggio automatico con controllo da remoto dei sistemi di prevenzione e protezione, attivi e passivi, è gestito su una piattaforma customizzata e ha previsto l'installazione di strumentazioni sia nell'area di monte, dove sono presenti le zone di distacco di valanghe, e sia nell'area di valle, destinata all'accumulo del materiale valanghivo.



## BENEFICI

Si tratta di un'opera che ha permesso la realizzazione delle opere di mitigazione che constano di:

- opere di difesa passiva nella “zona di scorrimento” e nella “zona di accumulo” della valanga in località “Gravara” (identificata nell’elaborato di progetto) costituite da:
  - tre “speroni deviatori” (splitter), posizionati nella “zona di scorrimento” ed aventi la funzione di intercettare la valanga per modificarne la direzione della traiettoria e dividerne la massa in frazioni ridotte e più facilmente controllabili (cunei);
  - un “vallo dissipatore”, ubicato nella “zona di accumulo”, al piede del



*Vallo dissipatore realizzato attraverso scavo e costruzione di muratura in terra armata (Terramesh)*

versante, ed avente la funzione di impattare la valanga per rallentarne la velocità e ridurne la distanza di arresto.

- Sistema di monitoraggio ed allarme di fenomeni valanghivi a protezione di una strada. Linea di deteazione ancorata ai tre deviatori frangivalanghe, equipaggiata con quattro sensori clinometrici elettronici a soglia, che inviano il segnale (tramite ponte radio) a due impianti semaforici (a monte a valle dell'intersezione strada –traiettorie scorrimento valanga).

Nell'area di monte (a quota superiore a mt. 2.000 s.l.m., difficilmente raggiungibile), in cui sono installate le barriere ferme-neve, in particolare, il sistema di monitoraggio sarà finalizzato a controllare da remoto, registrare e trasmettere 24 ore su 24 i seguenti dati:

- carico/pressione della neve sui ponti da neve in legno (rastrelliere) e sulle barriere ferme-neve in reti di acciaio esistenti;
- altezza della neve sul punto di rilevazione;
- condizioni meteorologiche, in termini di temperature, precipitazioni e vento.

La strumentazione in cui si articola il sistema di monitoraggio previsto per l'area di monte, nello specifico, consiste in:

- celle di pressione totale, installate alla base dei sistemi di protezione;
- sensori accelerometrici/inclinometrici e centraline, per verificare gli spostamenti delle strutture di protezione;
- stazioni meteo, per raccogliere dati su precipitazioni, temperature e vento;
- sonar livello e webcam, per rilevare l'altezza del manto nevoso.

L'analisi e l'interpretazione dei dati registrati dal sistema di monitoraggio, in tal modo, consente di fornire informazioni e segnalare situazioni di allarme all'Amministrazione Comunale sia ai fini della sicurezza della cittadinanza e sia per la manutenzione delle opere di protezione.



*Scarpate a gradoni antistanti il vallo (rallentatori)*



*Muratura a valle del vallo dissipatore*







*Speroni deviatori realizzati in cemento armato e rivestiti in pietra*



*Sistema di monitoraggio ed allarme – Sensori clinometrici elettronici a soglia (Foto sx) e impianto semaforico (Foto dx)*



**Programma:** PSC ABRUZZO 2000/2020

**STRUMENTO DI ATTUAZIONE DIRETTA:** SAD - MASTERPLAN PATTO PER IL SUD – DPE018/66 del 27/4/2022

**Ambito tematico:** Trasporti e mobilità

**Settore di intervento:** Trasporto marittimo

**Titolo progetto:** DEVIAZIONE DEL PORTO CANALE DI PESCARA

**Regione/Prov. aut:** Regione Abruzzo

**Provincia:** PE

**Comune:** Comune di Pescara

**CUP:** D24B16000260001 **Altri eventuali codici identificativi:** ABCV-PSRA-07-01

**Importo Finanziario:** 15.000.000,00

**Fonte:** FSC

**Importo:** € 15.000.000,00

**Note (eventuali)**

**Data inizio:** 01/09/2017

**Data fine effettiva:**

**Soggetto programmatore:** Regione Abruzzo

**Soggetto attuatore:** A.R.A.P

**Soggetto realizzatore:** A.R.A.P

**Soggetto destinatario:** A.R.A.P

**Altri eventuali soggetti coinvolti :** Comune di Pescara – Autorità di Sistema Portuale del Mare Adriatico Centrale

## DESCRIZIONE

L'Arap ha appalto la realizzazione delle opere previste nel progetto Deviazione del Porto canale di Pescara: 1° stralcio, che prevede la realizzazione della scogliera di radicamento a riva e del pennello di foce, come riportate nella seguente planimetria.

Il pennello di foce sarà realizzato prolungando per circa 120 ml la scogliera realizzata dal Provveditorato alle OO.PP. nel 2018, con andamento curvilineo e direzione finale ENE, in conformità alla configurazione finale prevista nel Piano Regolatore Portuale.

La scogliera sarà realizzata su fondali variabili tra -9,00 m e -10,00 m.

La scogliera di radicamento a riva sarà realizzata sulla attuale sommersa realizzata dal Provveditorato, che sarà sopraelevata fino alla quota di +1,40 s.l.m.m. .

La scogliera costituisce un'opera provvisoria che sarà poi completata con il Molo guardiano Nord, previsto in altro progetto.

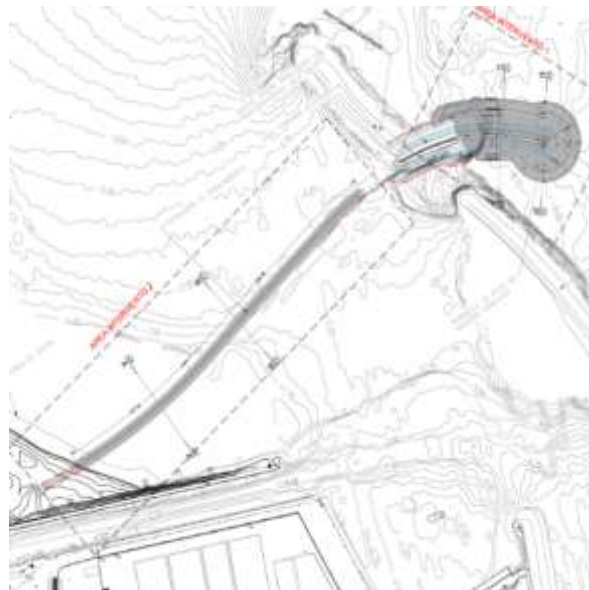

## BENEFICI

- Il completamento del pennello di foce secondo la configurazione prevista nel Piano Regolatore Portuale ha l'obiettivo di migliorare le condizioni di sicurezza della navigazione dopo l'apertura della diga foranea;
- La realizzazione della scogliera di radicamento in posizione del futuro Molo guardiano Nord ha l'obiettivo di ridurre la ricaduta del plume fluviale sul litorale Nord/Ovest di Pescara e di migliorare la qualità delle acque di balneazione in particolari condizioni meteo-marine;
- La realizzazione della scogliera di radicamento in posizione del futuro Molo guardiano Nord ha l'obiettivo di intercettare i sedimenti del trasporto solido litoraneo e di ridurre l'insabbiamento del bacino dell'avamposto.



Scogliera di radicamento completata

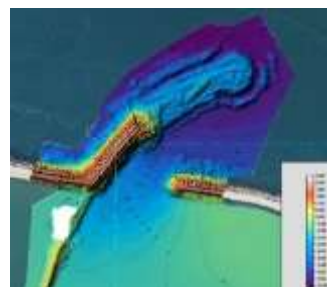

Pennello di foce realizzato per circa il 30% (fino alla -4,50 s.l.m. circa)

Si riporta, nella figura sulla destra, la configurazione assunta dal porto dopo la realizzazione delle opere ricomprese nel presente progetto 1° stralcio



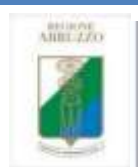

**Strumento di Attuazione Diretta**

**Ambito tematico:** Turismo, cultura e valorizzazione risorse naturali

**Settore di intervento:** Valorizzazione e recupero strutture di pregio storico e architettonico

**Regione/Prov. aut:** Regione Abruzzo

**Provincia:** Teramo

**Comune:** Silvi Marina

**CUP:** H39E19000830002

**Altri eventuali codici identificativi:** ABSS-PSRA-58-09b

**Importo Finanziario:** 64.812,04

**Fonte:** FSC

**Importo:** : 64.812,04

**Note (eventuali):**

**Data inizio:** 01/03/2018

**Data fine effettiva:** 09/10/2023

**Soggetto programmatore:** Regione Abruzzo

**Soggetto attuatore:** Comune di Silvi Marina

**Soggetto realizzatore:** Comune di Silvi Marina

**Soggetto destinatario:** Comune di Silvi Marina

**Altri eventuali soggetti coinvolti:**

**DESCRIZIONE**

L'intervento è finalizzato a rallentare e rimuovere le cause del degrado conservando quegli aspetti tipologico-architettonici tipici dell'edilizia storica di Silvi Paese. Il progetto prevede degli interventi finalizzati alla risoluzione del problema dell'umidità di risalita dei locali del piano terra, causa principale di degrado dell'intero edificio. Il progetto si configura come un intervento di risanamento conservativo finalizzato alla salvaguardia e risanamento delle strutture murarie e dei materiali costitutivi, con l'obiettivo di ripristinare le condizioni di salubrità e fruibilità interne.

Il problema principale da risolvere è quindi l'eliminazione dell'umidità e il ripristino del relativo comfort ambientale interno raggiungibile attraverso adeguate condizioni ermoigrometriche.

Gli interventi a farsi mirano principalmente ad isolare l'edificio dall'umidità proveniente dal sottosuolo e dalle acque meteoriche. Di seguito sono sinteticamente elencati:

- realizzazione del vespaio aerato - isolando l'edificio dall'umidità del sottosuolo;



- raccolta e convogliamento delle acque piovane nella linea di raccolta comunale, allontanandole dalla base dell'edificio.
- Interventi sulle murature: rimozione dell'intonaco ammolorato;
- rifacimento intonaco deumidificante macroporoso;
- finitura.



#### BENEFICI

I benefici previsti sono molteplici e riguardano soprattutto:

- risoluzione del problema dell'umidità con allontanamento delle acque piovane dalla base dell'edificio.
- I discendenti, alcuni integrati, sono stati incanalati in pozzetti e le acque convogliate tramite condutture, in pozzetti di raccordo intercettanti la linea di raccolta comunale. L'area recuperata all'erosione è stata piantumata con specie autoctone (alberi di alto fusto, arbusti e cespugli). Le aree coinvolte direttamente negli interventi si situano tutte sul lato sinistro del fiume Lavino.
- Si è provveduto al risanamento delle murature intervenendo sugli strati di protezione e finitura con il ripristino delle condizioni di salubrità e fruibilità degli ambienti interni collocati al piano terra.





## 21) INFORMATIVA SUI CONTRATTI ISTITUZIONALI DI SVILUPPO

Il Contratto Istituzionale di Sviluppo per l'attuazione del "Programma di interventi di valorizzazione e sviluppo turistico strategico integrato e ecosostenibile nei Comuni dell'Abruzzo" (CIS Abruzzo) è stato stipulato il 17 maggio 2018 fra il Ministro della Coesione territoriale e il Mezzogiorno, il Ministro delle infrastrutture e dei trasporti, il Ministro dei beni e delle attività culturali e del turismo, dalla Regione Abruzzo, dalle Province de l'Aquila, Teramo, Chieti, Pescara e da Invitalia.

Il Cis abruzzese prevede, in particolare, la realizzazione di quattro macro-interventi:

1. Opere per il miglioramento della accessibilità e della mobilità sostenibile verso e fra le aree turistiche. Questo significa realizzazione di infrastrutture per l'ottimizzazione dell'esistente e il miglioramento delle reti attuali, in termini di accessibilità verso e fra le aree turistiche della provincia dell'Aquila. L'intervento ha un costo di 36 milioni di euro ed è interamente finanziato dalla Provincia de l'Aquila;
2. Completamento del centro turistico integrato di Castel di Sangro, costituito da diversi impianti turistico sportivi;
3. Mobilità multimodale comuni dell'area dell'Alto Sangro e Scanno. Gli interventi mirano a creare un sistema intermodale con cui interconnettere i territori facilitandone la fruizione e valorizzandone le caratteristiche naturalistiche, ambientali, storiche e turistiche;
4. Interventi di valorizzazione e sviluppo turistico strategico integrato e sostenibile con recupero di borghi di aree interne, rilancio di microimprese. L'intervento è un naturale completamento del lavoro già avviato dalle Associazioni dei Comuni allo scopo di riqualificare e sviluppare parti del territorio abruzzese, con lo scopo di interpretare il territorio come una "rete" che permette innescare processi di sviluppo.

Attualmente il CIS ha una dotazione finanziaria di 36 milioni di euro a carico della Provincia dell'Aquila e 41,3 Milioni di euro a carico del FSC.

Nel PSC, sezione ordinaria, con risorse derivanti dalla programmazione 2014-2020 sono stati finanziati gli interventi riportati sinteticamente nella tabella sottostante.

CODICE INTERVENTO	DESCRIZIONE INTERVENTO	IMPORTO IN €	IMPEGNI	PAGAMENTI	ECONOMIE
ABMM-PSRA-59-A-01	Completamento del Centro Turistico Integrato di Castel Di Sangro	€ 8.000.000,00	€ 8.000.000,00	€ 3.721.413,31	€ 0,00
ABMM-PSRA-59-B-01	Mobilità multimodale Area Parco Realizzazione rete ciclopedonale Barrea - Villetta Barrea - Opi - Pescasseroli	€ 227.500,00	€ 0,00	€ 0,00	€ 0,00
ABMM-PSRA-59-B-02	Mobilità multimodale Area Sangro Realizzazione rete ciclopedonale urbana ed extraurbana Castel di Sangro - Ateleta	€ 7.200.000,00	€ 7.200.000,00	€ 4.824.233,29	€ 0,00
ABMM-PSRA-59-B-03	Mobilità multimodale - Realizzazione percorso ciclopedonale Piano delle Cinquemiglia - Scanno	€ 227.500,00	€ 67.327,28	€ 0,00	€ 0,00

ABMM-PSRA-59-B-04	Mobilita multimodale Altopiano Realizzazione rete ciclopedonale Roccaraso - Rivisondoli - Pescocostanzo	€ 210.000,00	€ 0,00	€ 0,00	€ 0,00
ABMM-PSRA-59-B-05	Mobilita multimodale Scontrone - Alfedena Realizzazione rete ciclopedonale Collegamento Scontrone - Alfedena - Lago M. Spaccata - Campitelli	€ 126.000,00	€ 15.225,60	€ 15.225,60	€ 0,00
ABSS - PSRA-58	109 interventi Complessivi	€ 14.112.140,38	€ 13.441.367,26	€ 11.664.270,45	€ 1.124.381,85